

Fågelrapport för 2009

Meddelande från Regionala rapportkommittén i Blekinge

Anders Adolfsson, Fredrik Lennartsson, Christian Persson & Jan Svantesson

Härmed presenteras den 27:e årgången av Rrk:s uttömmande rapport om fågellivet i Blekinge.

Rapportmallen för 2009 är i stort sett oförändrad mot året innan vad gäller arternas/rasernas uppträdande. När det gäller obestämda islommar har vi beslutat att inte längre behandla och särredovisa dessa, då vi anser att obestämda fåglar generellt inte har något större faunistiskt värde.

Fågelrapporten 2009 är helt och hållet gjord utifrån de observationer som rapporterats i *Svalan* (Artdatabankens internetbaserade rapportsystem). För Blekinges del har (i skrivande stund) för året 36 303 rapporter från sammanlagt 454 observatörer registrerats i *Svalan*, ett omfattande material och jämfört med 2008 en liten uppgång vad gäller antal rapporter, men en tydlig nedgång i antal observatörer. Genom mallar och filter i *Svalan* på bl a häckningskriterier, datumintervall och antalsgränser har vi i Rrk möjlighet att ta fram rapportgrundande observationer. Hur vi i Rrk arbetar med rapporteringen i *Svalan* och vad man som rapportör ska tänka på vid registrering av sina observationer framgår mer utförligt i en artikel i *Fåglar i Blekinge* 45: 111-119 (motsvarande information finns även på BOF:s hemsida).

Nytt för i år är vi inte publicerar lokalnamen för häckningar av känsliga arter där *Svalan* automatiskt dolt informationen. Text gäller det för vissa arter av tärnor och rovfåglar.

Tyvärr får vi indikationer på att många utnyttjar *Svalan* som en källa till information, men att det råder sämre benägenhet att själva bidra med sina egna iakttagelser. Samma sak gäller i princip för ovanligare eller udda fynd, där det ofta brister i inskickandet av blankettrapporter i kvalitetssäkrande syfte. Så tyvärr kan man nog säga att fågelrapporten inte blir den fullödiga informationskälla om fågellivet i Blekinge som den borde kunna vara.

Nya arter och antal arter

Under 2009 har två nya arter för landskapet påträffats, nämligen amerikansk sjöorre *Melanitta americana* samt rallhäger *Ardeola ralloides*. Därmed är nu 371 arter noterade i Blekinge. För sandtärna, alpjärnsparv, vassångare, bergstaigasångare och brunsångare gjordes fynd som var bland de fem första i Blekinge.

Under 2009 påträffades hela 280 arter i landskapet, vilket är den högsta noteringen någonsin! Det tidigare rekordet löd på 278 arter från 2003. Luckor i

årets artlista omfattar bl a fjällgås, rödhalsad gås, alförrädare, aftonfalk och småfläckig sumphöna.

I och med tillägget för lanskapets andra stäppsångare i denna fågelrapport har artlistan för 2008 har nu utöktats till sammanlagt 273 arter.

Lokalligan

2009 bjöd på en mager utdelning av nya arter och endast tre av de sex ingående lokalerna fick något tillskott. Efter lång och envis kamp har nu Utlängan hunnit ifatt Torhamns udde!

Som vanligt är det fågelns placering som räknas och inte observatörens. Undantaget är sträckfynd där det är mer naturligt att ange lokal för observationer.

Antal noterade arter är nu enligt följande (nya arter för 2009 i kronologisk ordning inom parentes):

Utlängan	312	(amerikansk sjöorre, rallhäger, brunsångare)
Torhamns udde	312	(-)
Utklippan	290	(sandtärna, stäpphök)
Kråkenabben	265	(-)
Hanö	255	(-)
Lindö udde	252	(svartnäbbad islom, storlabb)

Arbetsfördelning inom Rrk

Istället för att som tidigare cirkulera artdelar inom gruppen varje år, har vi arbetat vidare med fjolårets fasta indelning i artgrupper när det gäller rapport-sammanställningen. Detta arbetssätt har både förbättrat effektiviteten och gjort oss bättre på att bevaka ”våra egna” arter. Arbetsfördelningen med fågelrapporten är som följer:

Anders Adolfsson	inledning, sumphöns-vadare, duvor, hackspettar, sångare samt fältsparvar
Fredrik Lennartsson	samordnare, lommar-doppingar, rovfåglar, labbartärnor samt sparvfinkar-finkar
Christian Persson	svanar-hönsfåglar, alkor, seglare-härfågel samt kråkfåglar-storar
Jan Svantesson	havsfåglar-storkar, ugglor-nattskärre, lärkor-trastar samt kungsfåglar-törnskator

Thomas Nilsson har som vanligt gjort en slutlig korrekturläsning av manus och bidragit med avsnittet om väder.

Antal exemplar

Sifferkombinationen som följer vissa artnamn i årsrapporten gäller antal exemplar påträffade i Blekinge, dels t o m 2008 (första siffran), dels under 2009. För vissa arter gäller antalen endast efter år 1970 och för en del arter har antalet kända häckningar (h) preciserats.

I och med årsrapporten för 1996 övergick Rrk Blekinge till att räkna förekomst av ovanligare arter i exemplar i stället för fynd. Något som kan vara bra att veta för den har tillgång till äldre årsrapporter och vill ha koll på statistiken.

Bedömning av rariteter och udda fynd

Observationer av vissa sällsynta eller mer svårbestämda arter/raser ska vara beskrivna på s.k. rapportblankett, som finns i *Svalan*. För vilka arter/raser det gäller kan man se i rapportmallen som publiceras i fjärde och sista numret för året av *Fåglar i Blekinge* samt i *Svalan* där detta publiceras i rapportguiden under *Dagens fågel*. Där framgår det även om det är Rrk eller SOF:s raritetskommitté (Rk) som kommer att bedöma observationerna. Rrk har inför året skärpt rapportkraven för vissa arter och infört blankettrapport för vit stork, alförrädare (även hanar), aftonfalk, taigasångare (fältobs) och kungsfågelsångare (fältobs).

Rrk begär, från och med 2007, dessutom alltid in blankett på fenologi-rekord i syfte att kvalitetssäkra dessa observationer. Rrk kan även begära in raritetsblankett på andra udda observationer där det finns intresse att granska omständigheter m m. I svårare fall har vi även möjlighet att vidarebefordra rapporter till Rk för bedömning.

I *Svalan* bör man kontrollera sin skuldlista för att se om det finns fynd som kräver blankettrapport. Observationer av blankettarter som inte styrkts på vederbörligt sätt kan varken publiceras i denna årsrapport eller i SOF:s *Fågelåret 2009*.

Arter där observationer har granskats och godkänts av Rk har markerats med *, medan observationer som granskats och godkänts av Rrk markerats med **. Observationer av dessa arter som dokumenterats med foto/video har markerats med (F) och lätesinspelningar har markerats med (B).

Väder 2009

Januari månad inleddes kallt, bl a med -17° natten den 5:e. Marken var nu täckt med några centimeter snö. Den 9:e blev det väderomslag med $+6^{\circ}$ på dagen. Resten av månaden fortsatte på detta sätt, med omväxlande kallt och mildt väder.

Februari blev som så många gånger förr mer vinterlik än januari. Natten den 11:e föll en dm snö och den 14:e uppvisade nattetemperaturen i bl a Bräkne-Hoby -12° grader och det var nu minusgrader även dagtid. Natten den 21:e kom ytterligare ett rejält snöfall, för att sedan slå om till en mildare vädertyp.

Första häften av **mars** var huvudsakligen mild, med bl a +10° den 17:e. Dagarna 24-26:e kom ett bakslag med ned till -10°, en dm snö och nordlig kuling. Månadens sista dagar slog det åter om, den 30:e uppmättes +14.8° i Karlshamn – varmast i landet tills nu!

April och **maj** följde samma mönster som ofta under tidigare år; högtrycksbetonat väder, mycket sol, kalla nätter, kyliga havsvindar och ringa nederbörd.

Juni startade med kyla, regn och blåst. Natten den 5:e låg temperaturen kring nollan i hela länet. Omslaget till sommarväder kom först efter midsommarhelgen. Dagtid steg nu temperaturen äntligen över 25°!

Första dagarna i **juli** blev varma, sedan kom ett omslag till ostadigt väder med mycket regn, något som framför allt drabbade de mellersta och norra delarna av landet.

Augusti blev den finaste sommarmånaden med sol och värme.

September fortsatte i samma spår som augusti; soligt och kring 20° på dagarna. Under sista veckan kom dock omslag till blåsigt och kyligt väder.

Oktober blev kallare än normalt. Flera frostnätter kom redan i början av månaden och lätt snöfall så tidigt som den 15:e. Månaden avslutade mildare.

Även om **november** aldrig är någon trevlig tillställning, blev den anmärkningsvärt nog varmare än oktober, med ofta kring 10° på dagarna.

Efter en mild inledning av **december** slog vintern till kring Lucia med ymmigt snöfall och ned till -20° och hela landet fick uppleva den första vita julaftonen på åtta år. Redan under slutet av julhelgen svepte åter mildluften in och snön var kvickt borta.

Observationer 2009

Svart svan *Cygnus atratus* (16, 3)

1 ex Utlängan 15.9 (Lars-Gunnar Lundquist). 1 ex Bredasund 26-30.9 (Fredrik Lennartsson, Jan Svantesson, Lars-Magnus Jansson). 1 ex Utlängan 5.10-20.11 (Lars-Gunnar Lundquist, Christer Herremo, Anders Lindgren m.fl.).

Svart svan, en art som ursprungligen förekommer i Oceanien, dyker regelbundet upp i Sverige. I dessa fall rör det sig om rymlingar från parker. Under hösten sågs bl.a. även tre exemplar strax utanför Blekinges västra gräns, på Skånesidan av Valjeviken, samt ett exemplar på södra Öland (*Svalan*).

Mindre sångsvan *Cygnus columbianus*

Vinterfynd: 3 ad str SV Elleholm 7.1 (Thomas Nilsson). 9 ad Utlängan 4.12 (Lars-Gunnar Lundquist). 10 ex Lindö udde 8.12 (Jonas Persson, Lars-Magnus Jansson). 2 ex Norje Boke 23.12 (Monica Malmberg).

Vårfynd: Totalt 400 ex mellan 12.3 och 1.5, varav 61 gällde rastande fåglar. Högsta notering var 91 ex str NO Stutanabben, Sternö 19.3 (Manfred Dornhäuser, Thomas Nilsson).

Höstfynd: Sammanlagt 163 ex mellan 17.10 och 28.11. Av dessa var elva rastare. Högsta notering var 61 ex str SV Svanhalla 30.10 (Claes Andersson).

Totalsumman 587 ex under året är helt i linje med fyndbilden för de senaste åren. Mer än 600 ex har bara noterats fyra gånger under den senaste tioårsperioden: 2000, 2001, 2002 samt 2005.

Sångsvan *Cygnus cygnus*

Säkra häckningar: 3 ex pulli Högahult 20.6 (Mats Olsson). 3 ex pulli Raskamåla 20.6 (Mats Olsson).

Möjlig häckning: 1 par Nässjön 19.4 (Anders Adolfsson).

Arten är sparsam häckare i vårt landskap, dock har häckningsfynd gjorts årligen sedan 2005.

Sträckrekord: 346 ex str NO Stutanabben, Sternö 10.3 (Thomas Nilsson, Mats Svensson).

Ovan nämnda rekord sattes kl 08.00-11.15. Tidigt på morgonen var det dimma och så även hela dagen innan, så ett uppdämt sträckbehov låg i luften. Det förra rekordet var på 238 ex str O Uttorp 15.4 1996 (*FBI* 33: 85).

Tundrasädgås *Anser fabalis rossicus*

1 ex Göholm 3.3 (Fredrik Lennartsson, Jan Svantesson). 15 ex str S Torhamns udde 22.10 (Fredrik Lennartsson, Jan Svantesson). 6 ex Ådala 8.11 (Patric Österblad, Johannes Österblad).

Tundrasädgåsens uppträdande i landskapet varierar kraftigt från år till år. I viss mån får förbiseende vara anledning till detta, då dessa inte är helt enkla att skilja från skogssädgåsen. Årets summa på 22 ex är den lägsta noteringen sedan 2003, då 21 ex sågs.

Spetsbergsgås *Anser brachyrhynchus* (370, 14)

1 ex Mörby 1.1 (Christian Persson, Fredrik Lysell). 1 ex str V Falkvik 8.1 (Patric Österblad). 5 ex Gammalstorp 17.1 (Bert Pettersson). 2 ex Ådala 17.1 (Monica Malmberg). 1 ex Mjällby 22.1 (Olle Thyrestam, Helena Persson, Mats Westberg m.fl.). Max 2 ex Vesan 25.1-8.2 (Christian Persson, Bert Pettersson, Jörgen Westergren m.fl.). 1 ex Fäholmen 9.4 (Fredrik Lennartsson, Jan Svantesson, Jonas Persson). 1 ex Vesan 1.11 (André Julinder, Monica Malmberg, Bert Pettersson).

Det är mycket vanskligt att göra en korrekt bedömning av antalet som gästar fälten i Sölvesborg under vintermånaderna. Efter en viss sammanslagning är summan om 14 ex en nedgång jämfört med senare år. Senast det sågs färre spetsbergare under ett år var 2002, då nio ex sågs. Noterbart är att Sölvesborgs kommun hade ensamrätt på arten under 2009!

Bläsgås *Anser albifrons*

Sommarfynd: 1 ex Utlängan 13.7 (Linus Almqvist, Lars-Gunnar Lundquist).

Sommarfynd nr 20 för Blekinge. Nu tredje året i följd med fynd under denna årstid.

Stripgås *Anser indicus* (13, 5)

1 ex Vambåsa våtmark 20.4 (Ingrid Svensson, Leif Bergqvist). 1 ex Eriksberg 1.8-30.9 (Per-Arne Olsson m.fl. 1 ex Vambåsa - Nättraby - Hasslö vägsäl 29.8-15.9 (Jörgen Pisch - Johan Åhlén m.fl. - Fredrik Lennartsson). 2 ad Bräkne-Hoby kyrka 9.9 (Bengt Carlsson).

Tredje året i rad med fynd av denna rymling. Årets totalsumma på fem ex är den högsta hittills. Som mest har två ex under samma år noterats tidigare vid ett par tillfällen.

Prutgås *Branta bernicla*

Juli-/augustifynd: 2 ex Utlängan 4.7 (Linus Almqvist) varav 1 ad kvar 6.7 (Anders Blomdahl). Max 3 ad Torhamns udde 7-20.7 (Per Lundgren, Anders Loell, Christer Herremo m.fl.) varav 1 ex kvar 25-30.7 (Anders Nyberg, Disa Nyberg, Urban Emanuelsson m.fl.). 1 ex Lindö udde 13-15.7 (Jan Svantesson, Lars-Magnus Jansson). 1 ex Kråkenabben 20-23.7 (Fredrik Lysell, Christian Persson, Monica Malmberg m.fl.).

Totalt sju ex och samtliga under juli. Just dessa lokaler brukar dessutom figurera i samband med artens sommarupträdande i Blekinge.

Vitkindad gås *Branta leucopsis*

Säkra häckningar: 1 häckning (4 pulli) Tärnö 22.5 (Tommy Petersson, Manfred Dornhäuser, Mats Svensson). 4 ex pulli Karlshamn mellan Tärnö och Vägga 22.5 (Manfred Dornhäuser). 5 ex pulli Torhamns udde 30.5 (Hans Evedalk). 50-60 par med okänt antal ungar Vållholmen 31.5-22.6 (Le Carlsson, Åke Widgren, Patric Österblad m.fl.). 3 ex pulli Almö 13.6 (Per-Olof Svanstein). 1 häckning (5 pulli) Ringelöva vid Ungskär 2.7 (Per Lundgren, Annika Wetterberg). 1 häckning (4 pulli) Eneskärv 16.7 (Tommy Petersson, Mats Svensson).

Möjliga häckningar: 1 par Uttorp 21.5 (Hans Edenwall). 1 par Svanhalla 28.6 (Svante Martinsson).

Minst 56 häckande par i Blekinge under året innebär ny högstanotering! Vållholmen i väster är kärnan i den blekingska populationen och fluktuationer i antalet därifrån är huvudorsaken till variationen av antal häckpar under de senaste åren.

Sträck: 45 500 ex str O Lindö udde 7.5 (Fredrik Lennartsson, Lars-Magnus Jansson). 34 650 ex str NO Utlängan 9.5 (Niklas Holmström, Jan Cronlund, Lars-Gunnar Lundquist).

Förstnämnda notering är nytt sträckrekord för våren! Det tidigare rekordet löd på 35 220 str O Möcklösundsbron 2.5 2004 (*FBI* 41: 46). Sträckrekordet i Blekinge oavsett årstid är 56 400 str SV Utklippan 17.10 2005 (*FBI* 42: 41).

Vinterfynd: 2 ex Hallarumsviken 8.2 (Anders Adolfsson). Max 25 ex Ramdalaslätten 12-13.12 (Björn Klevemark, Eva Klevemark, Tommy Lindberg). 2 ex Kuggeboda hamn 13.12 (Matthis Kaby).

Ingen av observationerna tyder på att övervintring genomförts.



Sträckande vitkindade gäss vid Hanö 22.4 2009. Foto: Thomas Nilsson.

Kanadagås *Branta canadensis*

Ansamling: 1100 ex Djupekås 14.1 (Thomas Nilsson, Kerstin Lindgren).

En rejäl flock som förtjänar ett omnämnande! Högsta kända ansamling är 2000 ex Tocken 30.11 2008 (Mats Olsson).

Gravand *Tadorna tadorna*

November-januarifynd: 1 ex Norje Boke 22.11 (Monica Malmberg).

Sträckrekord: 726 ex str O Lindö udde 8.3 (Fredrik Lennartsson).

Nytt sträckrekord för våren. Tidigare var 455 ex str O Lindö udde den 14.3 2003 högsta notering (*FBI* 40: 59). Efter flera dagar med frisk O/NO vred vinden ner till SO och det blev mildare. Ett uppdämt sträckbehov rullade igång under morgonen.

Ansamling: 200 ex Torhamns udde 23.6 (Leif Carlsson).

Detta utgör den hittills största koncentrationen av gravänder i landskapet. Året innan sågs 130 ex på Kråkenabben 22.3, som fram tills nu var gällande rekord (*FBI* 45: 45).

Mandarinand *Aix galericulata* (26h, 0h, 39, 3)

3 ex Reningsverket, Olofström 4.4 (gnm Rolf Håkansson).

Ingen häckning konstaterades i år från Olofströms reningsverk, trots att fåglar har befunnit sig på förra årets häckplats.

Bläsand *Anas penelope*

Januarifynd: 1 hane Gunnön 2-17.1 (Mats Olsson, Thomas Nilsson, Tommy Petersson m.fl.). 1 par Torhamns udde 15.1 (Christer Herremo, Paul Andersson). 1 hona Vållholmen 15.1 (Thomas Nilsson, Kerstin Lindgren).

Så få som fyra ex har inte noterats sedan 2003. Annars har januarisnittet ökat markant under 2000-talet, från 1990-talets 2,3 ex till 10,4 ex.

Snatterand *Anas strepera*

Troliga häckningar: Max 6 ex Kråkenabben 11-26.4 (Mats-Åke Persson). 1 par Lindö udde 19-20.5 (Jan Svantesson, Fredrik Lennartsson). 2 hanar Vållholmen 22.6 (Patric Österblad, Johannes Österblad).

Den relativt tidiga samlingen på Kråkenabben bestod vid det sista observationstillfället av fyra hanar som uppvaktade två honor.

Möjliga häckningar: Fåglar har setts under häckningstid på lämpliga lokaler vid Utlängan, Vambåsa våtmark, Elleholm, Millegarne, Järnaviks våtmark samt Torhamns udde.

Efter två år med konstaterade häckningar, blev årets skörd noll. Förhoppningsvis bidrog trots allt någon av de ovan nämnda paren med ungar längs våra kuster!

Vinterfynd: Max 4 ex Gunnön 1-31.1 (Tommy Petersson, Manfred Dornhäuser, Mats Olsson m.fl.). 5 ex Sölvesborgsviken 3.1 (Christian Persson). 2 ex Stutanabben 6.1 (Manfred Dornhäuser). Max 2 ex Vållholmen 15-27.1 (Kerstin Lindgren, Thomas Nilsson, Jörgen Westergren). 1 hane Yttervägga 16.1 (Johan Wolgast). 2 ex str SV Stutanabben 23.1 (Manfred Dornhäuser). 1 hane Kråkenabben 27.1 (Thomas Nilsson). Max 2 ex Nogersund 27.1-7.2 (Monica Malmberg, Thomas Nilsson, Ola Bondesson m.fl.). 2 hanar Lindö udde 28.1 (Fredrik Lennartsson). 2 ex Hasslö 6.2 (Jonas Persson). 3 hanar + 1 hona Kråkenabben 8.2 (Mats-Åke Persson). 1 hane Saltö 9-12.2 (Linus Almqvist). 2 hanar Hanö 23.2 (Thomas Nilsson, Kerstin Lindgren). 6 ex Kråkenabben 27.2 (Monica Malmberg). 3 ex Munkahusviken 3.12 (Thomas Nilsson, Manfred Dornhäuser). Max 3 ex Gunnön 9-18.12 (Manfred Dornhäuser, Tommy Petersson, Leif Erixon m.fl.). 2 ex Millegarne 13.12 (Matthis Kaby). 4 ex Kråkenabben 26.12 (Mats-Åke Persson). 1 ex Gö 29.12 (Hans Egefalk, Rolf Larsson). 25 ex Tredenberg 29.12 (Mats-Åke Persson). 2 ex Pukavik 30.12 (Mats-Åke Persson).

De två fynden från Kråkenabben i februari får anses som samma individer som fyllts på av nyanlända exemplar. Sammanlagt 70 ex under årets tre vintermånader, vilket är en formlig slakt av den tidigare högstasumman! Den förra högstanoteringen är från 2007, då 35 ex sågs.

Ett extra omnämnande ska flocken om 25 ex från Tredenberg i december ha, då den med råge är den största ansamlingen vintertid.

Stjärtand *Anas acuta*

Möjlig häckning: 1 hona Utlängan 9.6 (Linus Almqvist, Lars-Gunnar Lundquist).

Denna hona är den enda obsen under häckningstid i landskapet.

Vinterfynd: 1 hane Järnavik 18.1 (Mats Olsson). 1 hona Munkahusviken 26.1-4.2 (Rune Svensson m.fl.). 1 hona Nogersund 31.1 (Håkan Winqvist). 1 hane Olofström 8.2 (Rolf Håkansson).

Årta *Anas querquedula*

Möjlig häckning: 1 par Järnaviks våtmark 21.5 (Lena Johansson).

Inte heller detta år några konstaterade häckningar. Senast arten häckade i landskapet var i Vambåsa våtmark 2006 (*FBI* 43: 39).

Sträck: 9 ex str SV Utklippan 6.9 (Lage Johnson, Lennart Eriksson, Johan Åhlén).

En fin sträcksiffra! Rekordet lyder på 12 ex Utklippan 31.8 1993 (*FBI* 30: 84).

Skedand *Anas clypeata*

Säkra häckningar: 1 häckning (6 ungar) Vällholmen 22.6 (Patric Österblad, Johannes Österblad). 1 häckning (2 ungar) Tromtö våtmark 28.6 (Anders Adolfsson). 1 häckning (2 ungar) Vambåsa våtmark 7.7 (Tommy Lindberg, Ulf Lundgren). 1 häckning (3 ungar) Lindö udde 15.7 (Jan Svantesson).

Möjliga häckningar: Rapporter om fåglar under häckningstid och på lämpliga lokaler finns från Utlängan, Ölgersjö våtmark, Aspan, Stora Hammar, Fäören, Torhamns udde samt Tredenborg.

Fyra häckande par och sju möjliga häckningar ligger i paritet med vad som rapporterats de senaste åren. Det verkar som om ändernas häckningsframgångar inte går att mäta genom sporadisk rapportering, utan en riktad inventering krävs nog för att få en bättre bild av uppträdandet. Vid skärgårdsinventeringen 2003 (*FBI* 39: 93-99) bedömdes hela 80 par häcka i Blekinge, och rimligtvis har inte skedanden gått tillbaka som häckfågel i den omfattning som senare års rapportering tyder på.

Brunand *Aythya ferina*

Möjlig häckning: 1 par Järnavik 12.4 (Mats Olsson).

Enda rapporten som eventuellt skulle kunna handla om presumtiva häckare, dock är det väl troligtvis snarare kvardröjande övervintrare.

Ansamlingar >200 ex: 800 ex Tjuraviken, Almö 1.1 (Jonas Persson, Disa Nyberg, Anders Nyberg). 250 ex Kuggeboda hamn 7.1 (Hans Evefalk, Rolf Larsson). 300 ex Bredasund 8.12 (Jan Svantesson). 300 ex Kuggeboda hamn 16.12 (Johan Lenell, Patric Wahlstrand). 210 ex Sölvesborgsviken 20.12 (Mats-Åke Persson).

Hybrid: Brunand x vigg Aythya ferina x Aythya fuligula

1 hane Stumholmen 11-13.1 (Linus Almqvist).

Senast en hybrid av detta slag sågs i landskapet var i april/maj 2006 och då i Vambåsa våtmark (FBI 43: 37).

Bergand *Aythya marila*

Sommarfynd: 1 hane Bredaviken, Hasslö 8.7 (Jonas Persson).

Fjärde året i rad med fynd under sommaren.

Praktejder *Somateria spectabilis* (330, 6)

1 ad hane str O Uttorp, Sturkö 21.3 (Lars-Gunnar Lundquist). 1 ad hane str NO Stenshamn, Utlängan 22.3 (Lars-Gunnar Lundquist). 2 ad hane str O Uttorp, Sturkö 23.3 (Claes Andersson). 1 3K hane str O Hasslö - Sturkö 28.3 (Jonas Persson - Fredrik Lennartsson, Tommy Lindberg m.fl.). 1 ad hane str O Lindö udde 31.3 (Fredrik Lennartsson).

En av Blekinges specialiteter, vårsträckande praktejdrar bland massorna av ejdrar, blir allt mer sällsynt. Årets sex ex är en rejäl bottennotering och faktiskt det lägsta antalet sedan 1992 då också sex individer noterades (FBI 29: 77). Anmärkningsvärt är också att höstfynd helt saknas i år, detta skedde senast 2003. Frågan är om praktejderna minskar globalt, eller om det är en tillfällig dipp för sträcket genom Östersjön? Framtiden får utvisa!

Sjööorre *Melanitta nigra*

Sträck: Ett hyfsat sträck passerade Utklippan under första halvan av september, då sammanlagt 17 643 ex passerade mot SV. Högsta dagsnotering var 7 993 ex 11.9 (Lage Johnson).

Gällande sträckrekord för hösten är 12 430 str S Utlängan 15.9 1994 (FBI 31:83).

Amerikansk sjööorre *Melanitta americana* * (0, 1)

1 ad hane str NO Utlängan 13.4 2009 (Lars-Gunnar Lundquist).

Ny art för Blekinge, nr 370! T o m 2008 finns elva fynd gjorda i Sverige, flest i Halland. Amerikansk sjööorre ansågs tidigare vara en ras av sjööorre. Sedan 2007 bedöms den vara en fullgod art (SOF:s taxonomikommitté, Rapport nr 2, Vår Fågelvärld, nr 1, 2007).

Vitnackad svärta *Melanitta perspicillata* ** (5, 2)

1 ad hane str NO Utlängan 22.4 (Lars-Gunnar Lundquist). 1 ad hane str NO Utlängan 28.4 (Tobias Ivarsson, Lars-Gunnar Lundquist, Linus Almqvist).

För första gången gjordes mer än ett fynd samma år av denna nordamerikanska art! I och med dessa båda, står nu Utlängan med sex av de totalt sju exemplaren som setts i Blekinge! Den första av årets individer sågs

med största sannolikhet rasta i Halland ett par dagar innan den sträckte förbi Utlängan. Senare samma dag passerade den även Ölands södra udde (*Svalan*).

Svärta *Melanitta fusca*

Säkra häckningar: 1 hona med pulli Östra Möcklö 8.7 (Urban Emanuelsson). 1 hona med 7 pulli Aspö södra 16.7 (Mats Jonasson). 1 häckning (7 pulli) Torhamns udde 22.7-8.8 (Christer Herremo, Tommy Lindberg m.fl.). 1 hona med pulli Klakebäck 4.8 (Urban Emanuelsson). 1 hona med pulli Svanhalla hamn 4.8 (Urban Emanuelsson). 1 häckning (3 pulli) Utklippan 19.8 (Thomas Pettersson).

Sex konstaterade häckningar är en god siffra, men liksom förra året endast från Karlskrona kommun. Den välbevakade kullen på Torhamns udde kunde märkas krympa ner till fyra ungar vid sista observationstillfället.

Salskrake *Mergus albellus*

Ansamlingar >100 ex: 118 ex Norjegryt 14.1 (Thomas Nilsson, Kerstin Lindgren). 127 ex Guövik 15.1 (Johan Wolgast). 155 ex Hallarumsviken 8.2 (Anders Adolfsson). 195 ex Sölvesborgsviken 8.2 (Mats-Åke Persson). 150 ex Kuggeboda hamn 14.2 (Ulf Lundgren). 158 ex Gö 29.12 (Ulf Lundgren, Rolf Larsson, Hans Evefalk). 165 ex Sölvesborgsviken 20.12 (Mats-Åke Persson).

Sträck: 29 ex str NO Stutanabben, Sternö 5.3 (Manfred Dornhäuser). 23 ex str NO Stutanabben, Sternö 6.3 (Manfred Dornhäuser).

Det förstnämnda ovan är nytt sträckrekord för landskapet! Dock överträffade båda dessa noteringar det tidigare rekordet om 20 ex str O Lindö udde 5.4 2006 (*FBI* 43: 39).

Storskrake *Mergus merganser*

Sträckrekord: 82 ex str NO Stutanabben, Sternö 16.3 (Manfred Dornhäuser). 96 ex str NO Stutanabben, Sternö 28.3 (Manfred Dornhäuser, Mats Olsson, Rune Svensson).

Två noteringar över gällande vårsträckrekord! Sistnämnda 96 ex tar över tronen efter de 74 ex som str NO vid Kråkenabben 28.3 2006 (*FBI* 43: 39).

Järpe *Bonasa bonasia*

Säker häckning: 2 ex pulli Tattamåla 15.5 (Bengt Svensson gnm Thomas Nilsson).

Konstaterad häckning för andra året i följd!

Övriga fynd: 2 ex Ljungsjömåla 2.4 (Manfred Dornhäuser, Rune Svensson). 1 ex Hålabäck, Belganet 29.4 (Joakim Hemberg). 2 ex Ringamåla 6.9 (Mats Svensson). 1 ex Öjasjömåla 2.10 (Tommy Petersson). 2 ex Ljungsjömåla 13.12 (Tommy Petersson).

Summa summarum sex exemplar, då Ljungsjömålafåglarna i december bedöms vara samma individer som de i april.

Orre *Tetrao tetrix*

1 hane Ljungsjömåla 1.3 (John Persson). Max 5 ex spel Skallavrak, Backaryd 11.3-10.5 (Fredrik Lennartsson, Jan Svantesson, Tomas Svensson m.fl.). 1 hane spel Leryd 11.3-13.4 (Fredrik Lennartsson, Jan Svantesson, Jörgen Pisch m.fl.).

Inget utöver spelande hanar som tyder på häckning har alltså noterats under året. Totalt sju hanar på tre olika lokaler ger en viss tillbakagång gentemot de senaste två årens 13 exemplar.

Tjäder *Tetrao urogallus*

3 ad hane Lindets vägskäl 11.3 (Jan Svantesson, Fredrik Lennartsson). 1 hane N Ronneby 22.3 (Christer Petersson). Max 2 ex spel Ljungsjömåla 2-11.4 (Rune Svensson, Manfred Dornhäuser, Mats-Åke Persson m.fl.). 1 hane Belganet 5.4 (Ulf Oscarsson, Mats Olsson). 1 hona Lindets vägskäl 12.4 (Tomas Svensson). 1 hane Backaryd 13.4 (Jörgen Pisch, Christer Petersson). 1 hane spel Gröngölsmåla 18.4 (Rolf Larsson). 1 hona N Ronneby 2.5 (Jörgen Pisch, Christer Petersson). 1 hane spel Jakobstorp 3.5 (Ola Runfors). 1 ex Gunnerskulla 27.6 (Mats Olsson, Johan Wolgast, Ulf Oscarsson). 1 ex Tjurkhult 27.6 (Mats Olsson, Johan Wolgast, Ulf Oscarsson). 4 honf Vantakallebergets naturreservat 25.8 (Anders Adolfsson). 1 hona Ljungsjömåla 27.10 (Olle Nordbeck). 1 hona Kylinge 9.12 (Jonas Engzell). 1 hane Hjärtsjömåla 10.12 (Per Östergren).

Rapporten från Vantakallebergets naturreservat i augusti skulle kunna röra sig om en fullvuxen kull. I övrigt ett par spelande hannar under våren, men inget mer som tyder på häckning. Totalt 21 ex och glädjande nog håller sig antalet rapporterade exemplar kring 20-strecket för tredje året i rad!

Fyndet vid Kylinge är endast det andra i Sölvesborgs kommun i modern tid!

Rapphöna *Perdix perdix*

3 ex Vesan 24.1 (Tommy Petersson). 4 ex 1 km O Hosaby 13.2 (Thomas Nilsson, Kerstin Lindgren). 2 ex Ådala 22.2 (Bert Pettersson, Christian Persson, Monica Malmberg). 4 ex Jockarp 14.8 (Monica Malmberg). 5 ex Mjällby-Ljunga 20.12 (Mats-Åke Persson). 6 ex Mjällby 23-24.12 (Monica Malmberg, Christian Persson).

Årets samtliga raphöns sågs i Sölvesborgs kommun. Troligtvis finns de enda populationerna här, som överlever utan stödutsättning.

Vaktel *Coturnix coturnix* (efter 1970: 145, 8)

Max 5 ex spel Vesan 31.5-28.6 (Jörgen Westergren, Monica Malmberg, Christian Persson m.fl.). 1 ex spel Möcklö 10.6 (Anders Rimne). 1 ex spel Backaryd 1.7 (Thomas Rodeson). 1 ex Möcklö 26.8 (Olof Persson).

Under året rapporteras sju spelande fåglar. Med de senaste årens resultat i åtanke, är detta ett lågt antal. För årsvis fördelning av spelande fåglar under den senaste tioårsperioden se figur 1.

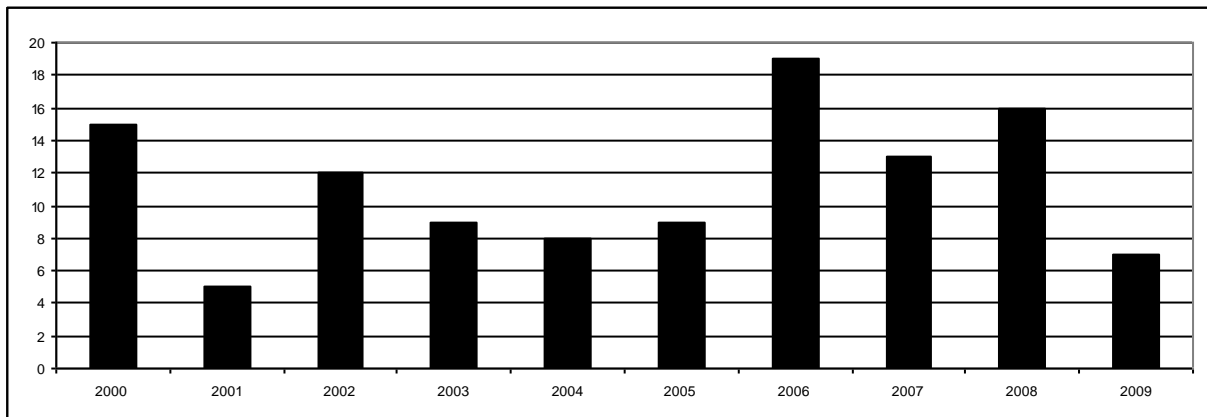

Figur 1. Antal spelande vaktlar i Blekinge 2000-2009. $N = 106$.

Storlom *Gavia arctica*

Januarifynd: 1 ex Utlängan 6.1 (Tommy Lindberg). 1 ex Stutanabben, Sternö 11.1 (Manfred Dornhäuser). 3 ex Olsäng 28.1 (Christer Herremo, Paul Andersson). 1 ex Stärnö 28.1 (Mats Svensson).

Häckningar: Säker sådan i Hallsjön (Lars-Erik Jönsson, Anders Adolfsson, Tommy Lindberg). Trolig häckning: Skärsjön.

Möjliga häckningar: Skärserås, Halahult, Belganet, Listersjön samt Färskesjön.

Spontan rapportering ger endast sju fynd med häckkriterier. Att jämföras med sjöinventeringen som gjordes 1989-1990 då ca 50 par uppskattades häcka (BOF 1993: *Blekinges Fåglar*). Sammanställningen av den nyss avslutade atlasinventeringen ger säkert en mer rättvisande bild.

Svartnäbbad islom *Gavia immer* ** (22, 2)

1 ex str O Lindö udde 8.3 (Fredrik Lennartsson). 1 ex Utlängan 16.11 (F) (Lars-Gunnar Lundquist).

Ny art för Lindö udde, nr 251. Månadsfördelning för landskapets 24 exemplar är: mar (4), apr (1), maj (5), aug (1), okt (7), nov (4) och dec (2).

Ob. islom *Gavia immer/adamsii*

Rrk Blekinge bedömer numera inte längre obestämda islommar, då dessa enligt kommittén inte har något större statistiskt värde.

Vitnäbbad islom *Gavia adamsii* ** (126, 5)

1 ex str NO Utlängan 22.4 (Lars-Gunnar Lundquist). 1 ad str NO Utklippan 23.4 (Manfred Dornhäuser, Mats Olsson). 1 ex str NO Stärnö 26.4 (Tommy Petersson, Mats Svensson). 1 ad str NO Utklippan 1.5 (Per Ekerholm, Lennart Eriksson, Lage Johnson m.fl.). 1 ad str SV Utklippan 27.10 (Jan Hägg).

Första fyndet för Karlshamns kommun. I övrigt en hög andel aprilfynd kontra majfynd detta år.

Svarthakedopping *Podiceps auritus*

Vinterfynd: max 3 ex Lindö udde 1.1-24.2 (Jan Svantesson, Fredrik Lennartsson, Thomas Rodeson m.fl.). 1 ex Hörvik 14-17.1 (Kerstin Lindgren, Thomas Nilsson, Bert Pettersson m.fl.). 1 ex Elleholm 18.2 (Mats Svensson). 1 ex Gunnön 23.2 (Manfred Dornhäuser). 1 ex Uttorp 28.2 (Anders Rimne).

Summa sju vinterexemplar och samtliga under föråret. Under 1990-talet blev medelvärdet 4,7 vinterexemplar per år medan samma siffra för 2000-talet är 9,1 exemplar.

Havssula *Morus bassanus* ** (12, 2)

1 2K str O Lindö udde - Hasslö 2.2 (F) (Fredrik Lennartsson - Jonas Persson).
1 2K str O Lindö udde - Stenshamn 6.4 (Jan Svantesson - Lars-Gunnar Lundquist).

Individen från den 6 april kunde följas österut från Kåseberga kl 06.41, avprickad på Lindö udde kl 09.40 och Stenshamn kl 10.07 och vidare sträckande norrut i Kalmarsund. Vände därefter vid Ölandsbron kl 12.30 och fortsatte sin färd söderut i Kalmarsund.

Månadsfördelningen för samtliga fynd i landskapet är nu följande: feb (1), apr (4), maj (2), aug (2), okt (4) och nov (1).

Storskarv *Phalacrocorax carbo*

Häckning: 10 par Vångsö (Mats Olsson).

Detta är den enda inrapporterade häckningen i år!

Sträckrekord: 808 ex str NO Stutanabben, Sternö 26.3 (Manfred Dornhäuser, Thomas Nilsson).

Högsta kända vårsiffra för Blekinge.

Rördrom *Botaurus stellaris* (efter 1970: 143, 5)

Häckningstid: 1 ex Munkahusviken 7.3-14.5 (Tommy Pettersson, Thomas Nilsson). 1 ex spel Halsjön/Tresjön 18.3-21.5 (Ola Runfors, Fredrik Lennartsson, Åke Widgren m.fl.). 2 ex spel Siesjön 28.3-26.4 (Christian Persson, Monica Malmberg, Fredrik Lysell m.fl.).

Andra året totalt sett med observationer från Halsjön/Tresjön.

Vinterfynd: 1 ex Elleholm 11.1-15.2 (Mats Svensson, Tommy Petersson m.fl.). 1 ex Hermans Heja 17.1 (Bert Petersson, Christian Persson m.fl.). 2 ex Gunnön 22-24.2 (Tommy Petersson, Mats Olsson m.fl.). 1 ex Senoren 24.12 (Tobias Werkström).

Ett vinteruppträdande av normal omfattning. Elleholm och Gunnön är återkommande vinterlokaler för arten.



Rödrom. Hermans Heja, Valjeviken, 17.1 2009. Foto: Christian Persson.

Rallhäger *Ardeola ralloides* * (0, 1)

1 ex Utlängan 5.7 (F) (Lars-Gunnar Lundquist, Linus Almqvist, Roland Thuvander m.fl.)

Ny art för Blekinge, nr 371. Samma rallhäger sågs sträcka ut vid Ottenby tidigare på dagen.

I landet är arten påträffad vid 14 tillfällen tidigare, dock endast tre gånger under 2000-talet.

Silkeshäger *Egretta garzetta* ** (7, 2)

1 ex Torstävaviken 2.5 (F) (Anders Adolfsson, Jan Svantesson, Jörgen Pisch m.fl.). 1 ex Utlängan 12.5-13.5 (F) (Lars-Gunnar Lundquist, Anders Adolfsson, Tommy Eriksson m.fl.).

Utlängan står nu med fyra ex!

Ägretthäger *Egretta alba* ** (28, 8)

1 ex Kristianopel 3.5-16.5 (F) (Lena Johansson, Anders Adolfsson, Claes Andersson m.fl.). 1 ex Utlängan (F) 3.5 (Lars-Gunnar Lundquist). 1 ex Utlängan 23.5-4.6 (F) (Olle Nordbeck, Andreas Wernersson, Pontus Wennesjö m.fl.) 1 ex Fäholmen 26.5 (F) (Monica Malmberg, Patric Österblad, Christian Persson m.fl.) 4 ex str S Sandhamn 11.9 (Paul Andersson).

Rekorduppträdande! Rrk bedömer det som att åtta olika individer varit inblandade. Helt klart ett inflöde i maj som speglar hela södra Sverige.

De fyra sträckande individerna vid Sandhamn sågs sträcka ut från Gotland dagen innan.

Svart stork *Ciconia nigra* ** (efter 1970: 26, 1)

1 ex str SV Åkeholm 31.5 (Ulf Oscarsson)

Årets enda ex får anses som fullt normalt uppträdande i landskapet om man ser tillbaka på de senaste fyra åren.

Vit stork *Ciconia ciconia* ** (efter 1970: 165, 1)

1 ex Ramdalaslätten 4.5-6.5 (F) (Lena Johansson, Ove Ståleberg, Thomas Daleke m.fl.)

Endast ett fynd från i år får räknas som en riktig bottennotering!

Bivråk *Pernis apivorus*

Vårsträck: Summa 24 ex 7-27.5.

Häckningar: En säker häckning vid Vekerums våtmark (Rune Svensson). I övrigt en trolig häckning vid Sonekulla samt fyra möjliga häckningar.

Höststräck: Blott 88 ex str åt västsektorn 21.7-9.10. Bästa dag blev 12 ex str V Högadal 19.8 (Manfred Dornhäuser).

Sen 2003, då allmän rapportering av arten infördes, har det inte rapporteras så få bivråkar som under året, både vad gäller häckningar som sträckande fåglar.

Brun glada *Milvus migrans* ** (137, 6)

1 ad Stensjön, Elsebråne 19.4 (F) (Ronny och Barbro Wickman). 1 1K str V Högadal 1.9 (Manfred Dornhäuser). 1 1K Vambåsa - Blötö 6-7.9 (F) (Anders Blomdahl - Fredrik Lennartsson). 1 ad str V Hultaknallen - Sörby 8.9 (F) (Fredrik Lennartsson - Jan Svantesson). 1 2K+ str V Sandhamn 11.9 (Paul Andersson). 1 ad Angelskogs soptipp 7-10.10 (F) (Fredrik Lennartsson, Jan Svantesson).

Oktoberfynd tillhör inte vanligheterna. Av de 143 ex som nu noterats har endast sex av dessa setts så sent som i oktober. Senaste notering är från 13.10 1974 på Torhamns udde (BOF 1993: *Blekinges Fåglar*).

Röd glada *Milvus milvus*

Häckningar: Summa 32 fynd med häckkriterier har rapporterats.

Säkra häckningar: Edestad (Hans Evefalk) och Augerum (Mats Jonasson).

Troliga häckningar: Summa tio enligt följande lokaler: Gunneskulla, Kyrkhult, Siesjön, Gränum, Gåragöl, Hällaryd, Torkö, Fridlevstad, Möcklö samt Ramdalaslätten.

Möjliga häckningar kommunvis: Olofström (0), Sölvesborg (1), Karlshamn (4), Ronneby (5) samt Karlskrona (10).

Spontan rapportering gav summa 32 häckfynd, samma antal som fjolåret. Artens etablering i landskapet har möjligtvis planat ut. Det blir spännande att följa atlasinventeringens resultat.

Havsörn *Haliaeetus albicilla*

Örnräkningen: Den traditionella räkningen hölls i år den 24 januari. Totalt sågs 31 örnar, alla havsörnar. Varken bemanning och väder var med räkningen denna dag.

Sträckrekord: 12 ex str V Högedal 18.10 (Manfred Dornhäuser, Tommy Petersson).

Ett rejält sträckrekord. Tidigare rekord löd på sex exemplar från både Pengaberget 18.10 1994 och Sternö 23.11 2006 (*FBI* 43: 108).

Brun kärrhök *Circus aeruginosus*

SOF:s Forskningskommitté har utsett arten till 2010 års riksinventeringsart. Arten har tidigare riksinventerats 1969, 1979 och 1995. Senast det begav sig, 1995, inrapporterades 18 par varav 9 par konstaterades med säker häckning. Under 2009 har det inkommit 2 par varav en konstaterad häckning. Inventeringen blir således mycket spännande att följa och räk uppmanar till ökad rapportering under detta år.

Blå kärrhök *Circus cyaneus*

Sommarfynd: 1 honf Augerum 3.6 (Tommy Lindberg).

Sedan 1970 är detta blott det fjärde junifyndet. Senast det begav sig var 4.6 1990 på Utlängan (BOF 1993. *Blekinges fåglar*).

Stäpphök *Circus macrourus* ** (13, 3)

1 3K+ hane str NO Utlängan 30.4 (F) (Tobias Ivarsson, Lars-Gunnar Lundquist). 1 1K str S Utklippan 6.9 (Johan Åhlén, Lennart Eriksson, Lage Johnson). 1 1K Utlängan 8.9 (Lars-Gunnar Lundquist).

Summa tre exemplar är den högsta årsnoteringen någonsin. Aprilfågeln blev den andra i denna månad. Bland vårfynden finns även två majexemplar. Övriga tolv exemplar återfinns i augusti och september. Trots ett ökat antal fynd i landet under 2000-talet (SOF 2005. *Fågelåret 2004*. Stockholm, *FBI* 38: 79), har detta inte avspeglats i vårt landskap. Under 1990-talet noterades det sju stäpphökare i Blekinge medan motsvarande siffra under 2000-talet är åtta exemplar.

Fågeln på Utklippan blev ny för lokalen, nr 289.

Ängshök *Circus pygargus* (389, 10)

Vårfynd: 1 2K str S Utlängan 8.5 (Niklas Holmström, Jan Cronlund, Linus Almqvist m.fl.).

Sommar-/höstfynd: 1 hane F 17 9-13.7 (Martin Ekenstierna). 1 ad hane str S Torhamns udde 27.7 (Christer Herremo, Evert Werkström, Ove Ståleberg). 1 ad hane str V Högedal 14.8 (Manfred Dornhäuser, Lars-Gunnar Lundquist). 1 1K str SV Utlängan 23.8 (Lars-Gunnar Lundquist). 1 1K Torhamns udde 28.8 (Olof Persson, Christer Herremo). 1 1K str SV Torhamns udde 29.8 (Anders

Adolfsson). 1 1K str V Aspö 5.9 (Johan Åhlén, Lennart Eriksson, Lage Johnson). 1 2K hane str V Högdal, Karlshamn 9.9 (Manfred Dornhäuser, Hasse Olsson). 1 honf str V Pengaberget 16.9 (Tommy Petersson).

Summa tio exemplar under året. Noterbart är att det endast gjordes ett vårfynd, vilket är en bottennotering för denna årstid.

Kungsörn *Aquila chrysaetos*

Förår: 1 2K Vesan 25.3 (Jörgen Westergren). 1 3K+ Ronneby 22.4 (Hans Evefalk).

Efterår: 1 2K+ str SV Svanhalla 16.9 (Claes Andersson). 1 1K str V Hasslö 6.10 (Jonas Persson). 1 1K Utlängan 9.10 (Lars-Gunnar Lundquist). 1 1K+ str V Strömma 10.10 (Rune Svensson). 1 1K str SV Boafall 14.10 (Rolf Håkansson). 1 1K str SV Jämjö 17.10 (Linus Almqvist). 1 ex Åryds kyrka 28.10 (Tommy Petersson). 1 ex Steneryd 21.11 (Katarina Olsson).

Summa tio exemplar är samma som fjolårets antal. Medelvärdet under 2000-talet ligger på 13 ex årligen, medan motsvarande siffra under 1990-talet var 12 ex. Arten har en sällsynt men stabil förekomst i landskapet.



Kungsörn på Vesan 25.3 2009. Foto: Jörgen Westergren.

Fiskgjuse *Pandion haliaetus*

Häckningar: Summa fem säkra häckningar fördelade kommunvis på: Olofström (1), Karlshamn (1), Ronneby (2) samt Karlskrona (1). Dessutom finns fyra möjliga häckningar inrapporterade, alla i östra delen av landskapet.

Spontan rapportering gav låga nio fynd med häckkriterier. Vi får hoppas på att summeringen av den nyss genomförda atlasinventeringen ger en betydligt mer positiv bild.

Stenfalk *Falco columbarius*

Vinterfynd: 1 honf Sölvesborgsviken 8.2 (Christian Persson).

Vinterfynd nr 29. Nästan hälften av de totalt 29 vinterfynden har gjorts under 2000-talet.

Sommarfynd: 1 ex Utlängan 13.8 (Linus Almqvist, Lars-Gunnar Lundquist). 1 ex Utlängan 20-23.8 (Lars-Gunnar Lundquist). 1 ex Torhamns udde 22-23.8 (Paul Andersson, Olof Persson, Anders Loell m.fl.). 1 1K Möcklö 25.8 (Olof Persson). 1 ex Vambåsa 29.8 (Jan Linder, Lars-Magnus Jansson). 1 1K Torhamns udde 29.8 (Anders Adolfsson).

Återigen ett högt antal i augusti. År 2005 var ett trendbrott och från detta år och framåt har det noterats 33 exemplar under augusti månad, i och med årets sex exemplar. Detta är mycket anmärkningsvärt då det totalt förekommer 39 sommarexemplar noterade efter 1970.

Lärkfalk *Falco subbuteo*

Häckningar: Endast två säkra häckningar har rapporterats, båda från Sölvesborgs kommun. I övrigt fem möjliga häckningar fördelade på: Olofström (2), Karlshamn (1) och Karlskrona (2).

Sträckrekord: 7 ex str SV Dalgången, Karlshamn 5.9 (Mats Olsson). 7 ex str V Högedal 9.9 (Manfred Dornhäuser, Hasse Olsson).

Båda noteringarna är bättre än de sex exemplar som tidigare var dagshögsta och som noterats vid två olika tillfällen: Pengaberget 10.9 1994 och från samma lokal 23.9 2007 (*FBI* 39: 121, 44: 58).

Jaktfalk *Falco rusticolus* ** (19, 1)

1 2K Munkahusviken 31.1 (Janne Johansson, Rune Svensson, Bengt Carlsson m.fl.).

De sammanlagt 20 exemplaren är ganska väl fördelade i landskapet med undantag av den västligaste delen som är underrepresenterad. Kommunvis fördelning är som följer: Sölvesborg (1), Olofström (0), Karlshamn (5), Ronneby (5) och Karlskrona (9).

Pilgrimsfalk *Falco peregrinus* (efter 1970: 447, 40)

Summa 40 ex med följande månadsfördelning: jan (1), feb (4), mar (2), maj (5), aug (2), sep (8), okt (16), nov (1) samt dec (1).

Fördelning kommunvis: Sölvesborg (9), Karlshamn (7), Ronneby (3) samt Karlskrona (21).

Årsumman på 40 exemplar är den tredje högsta noterade och endast slagen av de två närmast föregående åren, 2007 (54 ex) och 2008 (47 ex). Pilgrimsfalkens utveckling är fantastisk. Sett i ett perspektiv på årtionden ser utvecklingen i antal påträffade exemplar i landskapet ut som följer: 1970-talet (8), 1980-talet (37), 1990-talet (122) samt 2000-talet (320).

Småfläckig sumphöna *Porzana porzana* * (efter 1970: 98, 0)

Inga fynd under året, vilket inte har hänt sedan 1990!

Tillägg 2008: 1 ex Svanhalla 3.12 (Rolf Larsson, Christer Herremo).

Fyndet utgör Blekinges och troligtvis även Sveriges första vinterfynd av arten. Senaste höstfynd i landskapet är från Utklippan 12.10 1968 (*FBI* 43: 115).

Kornknarr *Crex crex* (efter 1970: 166, 5)

2 ex spel Rödeby/Bubbetorp svämängar 29.5-1.6, varav 1 ex kvar till 18.6 (Anders Adolfsson, Tommy Lindberg, Jonas Persson m.fl.) och troligen en av fåglarna spel Ålabäck, Rödeby 7.6 (Hans Edenwall). 1 ex spel Skärva by 7-8.6 (Hans Edenwall, Tommy Lindberg). 1 ex spel Tromtö 28.6 (Anders Adolfsson). 1 ex spel Allatorp, Karlskrona 12.7 (Jan Svantesson, Fredrik Lennartsson).

Summa fem spelande ex är ett klart mediokert uppträdande. Medel på 2000-talet, dvs de senaste 10 åren, är 8,2 ex årligen. För de 82 fåglarna på 2000-talet är fördelningen kommunvis: Olofström (3), Sölvesborg (4), Karlshamn (8), Ronneby (33) och Karlskrona (34). En art med en tydlig tyngdpunkt i den östra landskapshalvan med andra ord, vilket även årets fyndbild visar.

Trana *Grus grus*

Häckningar kommunvis:

Olofström: Säkra häckningar vid Gillenäs (Måns Fajerson) och Gåragöl Gaslunda (gnm Thomas Nilsson).

Sölvesborg: Inga fynd som tyder på häckning.

Karlshamn: Trolig häckning vid Starsjön, Ebbarp (2 par). Möjlig häckning vid Hemsjön Ire, Stensnäs och Ekebergslund.

Ronneby: Säkra häckningar vid Oxlabykärret (Jan Svanteson), Saxemara (gnm Klas Anjou) och Tjurkhult (Mats Olsson). Troliga häckningar vid Gårdgölen Tolveboda, Kallingemossen och Gunnerskulla. Möjliga häckningar vid Nässjön, Tresjön och Sonekulla.

Karlskrona: Möjliga häckningar vid Brömsebro, Björkerydssjön och Bockabosjön.

Således 19 fynd med häckningar fördelade på fem säkra, fem troliga och nio möjliga sådana. En klar tillbakagång mot tidigare år; 2008 rapporterades t ex hela 47 fynd med häckningskriterier, vilket säkerligen kan tillskrivas att atlasarbetets fältdel i det närmaste avslutats. Årets fynd får därmed mer ses som resultatet av spontanrapportering. Intressant i sammanhanget är att flera nya lokaler tillkommit i årets material.

Strandskata *Haematopus ostralegus*

Inlandshäckning: 1 1K pulli/nyligen flygg Lernia, Ronneby 11.7 (Hans Evedalk).

Liksom året innan, en häckning inne i Ronneby.

Skärfläcka *Recurvirostra avosetta*

Häckningar: 3 ex ruvande Vållholmen 2-3.5 (Mats-Åke Persson m.fl.). 17 ex ruvande Långaskär, Konungshamn 13.5 (Rolf Larsson).

Långaskär tycks numera vara Blekinges enda mer pålitliga häcklokal för arten medan Vållholmen, återigen efter ett par års uppehåll, tycks inbjuda till häckning (den första konstaterade häckningen i Västblekinge gjordes där 2005).

Tidiga fynd: 7 ex Vållholmen 14.3 (Patric Österblad, Christian Persson, Monica Malmberg m.fl.). 7 ex Tocken 14.3 (Bert Pettersson). 1 ex Torhamns udde 14.3 (Linus Almqvist, Evert Werkström). 5 ex Torhamns udde 15.3 (Christer Herremo).

Ett ovanligt rikligt inflöde tidigt på säsongen. Ankomstrekordet är 4 ex Tredenberg 12.3 2007 (*FBI* 44: 60), medan 4 ex str O Hasslö-Sturkö 15.3 2008 (*FBI* 45: 60) var de näst tidigaste innan årets fynd.

Mindre strandpipare *Charadrius dubius*

Säkra häckningar: Sölve grustag (Jonas Engzell, Mats-Åke Persson, Bengt Ove Birgersson). Olofström (Rolf Håkansson). Ronneby hamn (Christer Petersson, Klas Anjou, Jörgen Pisch).

Troliga häckningar: Fäholmen (Christian Persson, Fredrik Lysell, Bert Pettersson). Fäören (Mats-Åke Persson). Elleholm 2 par (Mats Olsson, Thomas Nilsson, Kerstin Lindgren). Oxhaga (Thomas Nilsson). Tjurkhult (Mats Olsson, Johan Wolgast, Ulf Oscarsson). Vambåsa våtmark (Anders Adolfsson, Fredrik Thernlund).

Tre säkra och sju troliga häckningar på sammanlagt nio lokaler, dessutom möjliga häckningar från ytterligare fem lokaler. Nästan exakt samma antal lokaler och par som 2008, men andelen säkra häckningar är färre.



Mindre strandpipare. Sölve grustag 9.4 2009. Foto: Monica Malmberg.

Fjällpipare *Charadrius morinellus* (31, 4)

Max 4 ex (3 1K + 1 ad) Vambåsa 26-31.8 (Thomas Rodeson, Jonas Persson, Anders Blomdahl m.fl.) enligt följande: 1 1K 26.8, 3 1K + 1 ad 27-28.8, 3 1K 29-30.8 och 1 ex 31.8.

Första fyndet av denna fjällfågel i Ronneby kommun! Totalt föreligger nu 20 fynd av sammanlagt 35 ex i landskapet. Årets ansamling vid Vambåsa är den nästa största hittills i Blekinge, som mest har 5 ex setts vid Ådala 18.5 1996 (*FBI* 33: 99). Den adulta fågeln torde vara den första dokumenterade i denna åldersklass höstetid.

Sandlöpare *Calidris alba*

Vårfynd: 1 ex Utlängan 3.5 (Niklas Holmström, Jan Cronlund, Lars-Gunnar Lundquist). 1 ex Kråkenabben 18.5 (Fredrik Lysell, Christian Persson). 1 ex str O Lindö udde 18.5 (Fredrik Lennartsson).

Något eller några exemplar ses de flesta vårar. Fågeln på Utlängan var dock ovanligt tidig, ankomstrekordet är från samma lokal 29.4 1997 (*FBI* 34: 77). Andra vårfyndet på Kråkenabben, åtminstone sedan 1992, samt andra fyndet på Lindö totalt sett.

Småsnäppa *Calidris minuta*

Vårfynd: 3 ex Torhamns udde 18.5 (Anders Adolfsson). Max 3 ex Utlängan 5-6.6 (Lars-Gunnar Lundquist).

Ett antalsmässigt ganska gott uppträdande, medelantalet för de senaste 18 åren (1992-2009) är 4,2 ex, se figur 2. Lokalmässigt är årets fynd helt i sin ordning, av de 75 exemplaren sedan 1992 är fördelningen Torhamns udde 47, Utlängan 22, Kråkenabben 4, Fäholmen-Fäören 1 och Sibbaboda 1.

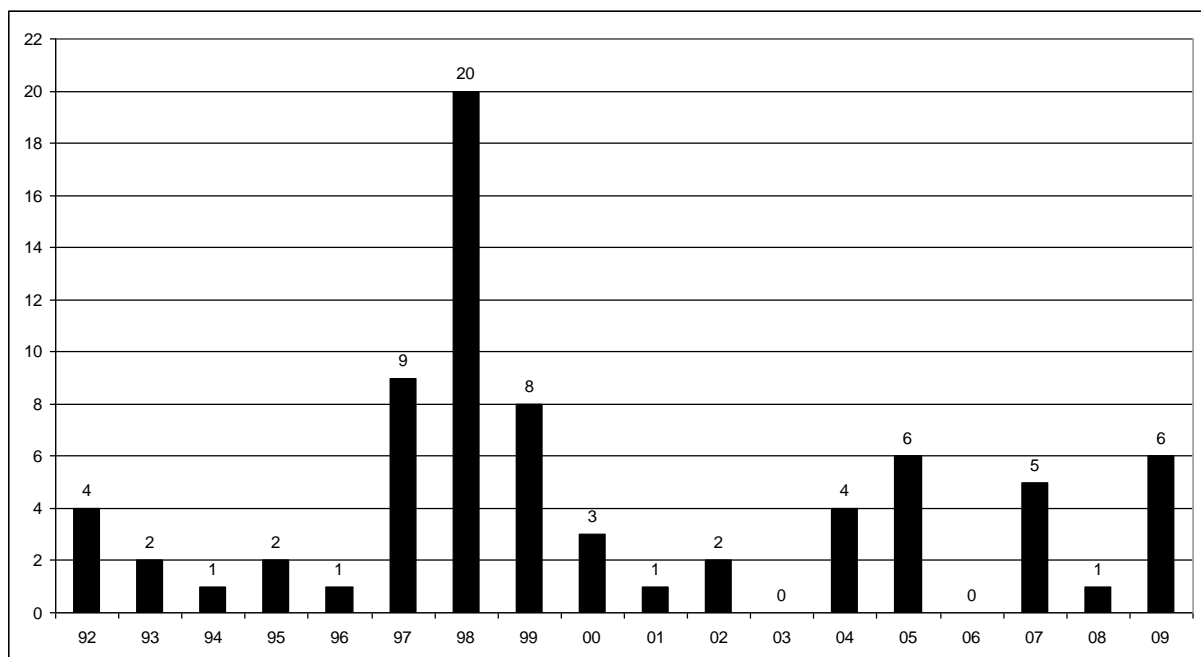

Figur 2. Förekomsten av småsnäppa på våren i Blekinge 1992-2009 (antal ex). $n = 75$.

Mosnäppa *Calidris temmincki*

Tidigt fynd: ** 1 ex Fäholmen 2.5 (Fredrik Lysell, Christian Persson).

Tangerat ankomstrekord med ett fynd från Lindökärret 2.5 1994 (*FBI* 43: 115).

Tuvsnäppa *Calidris melanotos* ** (6, 2)

1 ad Utlängan 22-26.7 (F) (Lars-Gunnar Lundquist, Linus Almqvist, Thomas Daleke). 1 1K Utlängan 27-28.9 (F) (Lars-Gunnar Lundquist, Linus Almqvist).

Två fynd på Utlängan innebär att denna ö nu står med fem av Blekinges totalt åtta exemplar. Övriga fåglar är sedda på Torhamns udde (2) och Kråkenabben (1).

Tuvsnäppan har en tydlig könsdiformism när det gäller storlek. Då juli-fågeln var påtagligt småväxt, finns det goda skäl att anta att denna individ var en hona.

Spovsnäppa *Calidris ferruginea*

Vårfynd: ca 20 ex str NO Torhamns udde 18.5 (Anders Adolfsson). 1 ex Utlängan 10.6 (Lars-Gunnar Lundquist).

21 ex den högsta vårsumman någonsin och flocken från Torhamn den största noterade på vårsträcket. Frisk ostvind och regn bidrog med all säkerhet till att fåglarna trycktes ned. Arten är annars ytterst fåtalig på våren i landskapet. Senaste fyndet före årets var från Utlängan 29.5 2002 (*FBI* 39: 63).

Udda fynd: ** 1 ad Torhamns udde 30.6 (Per Lundgren, Annika Wetterberg, Tommy Lindberg).

Ett udda fynd mitt emellan artens sträckperioder som varken kan klassificeras som vårfynd eller höstfynd. Senaste vårfyndet i Blekinge är från Kråkenabben 13.6 1980 och tidigaste höstfynden är från Kråkenabben 5.7 1993 och Fäören 5.7 2007 (*FBI* 43: 115-117). Man kan bara spekulera i om fågeln är en eftersläntrare som aldrig nått häckningsområdena eller en som vänt tillbaka tidigt på grund av utebliven häckning.

Skärsnäppa *Calidris maritima*

Förår: 2 ex Lindö udde 1.1 (Noel Holmgren, Surya Permata Setiawati). Max 2 ex Stutanabben 6-16.1 (Manfred Dornhäuser, Tommy Petersson, Mats Svensson). Max 40 ex Hasslö 17-31.1 (Jonas Persson). 1 ex Uttorp 17.1 (Anders Rimne). Max 5 ex Gunnön 19.1-24.2 (Manfred Dornhäuser, Mats Olsson, Thomas Nilsson m.fl.). 1 ex Utlängan 15.2 (Linus Almqvist, Lars-Gunnar Lundquist). Max 16 ex Sandvik, Hasslö 5-29.3 (Lars-Magnus Jansson, Jonas Persson, Disa Nyberg m.fl.). 1 ex str NO Stutanabben Stärnö 20.3 (Manfred Dornhäuser). Max 5 ex Stutanabben, Stärnö 24-28.3 (Manfred Dornhäuser, Rune Svensson, Thomas Nilsson m.fl.). 1 ex Utlängan 27.3 (Lars-Gunnar Lundquist). 4 ex str NO Stutanabben Stärnö 29.3 (Manfred Dornhäuser). 1 ex str

NO Stutanabben, Stårnö 28.4 (Manfred Dornhäuser). Max 5 ex Utklippan 7-25.5 (Anders Loell, Carl-Ivan Carlsson, Anders Eriksson m.fl.).

Summering ger 84 ex under perioden.

Efterår: Max 120 ex Utklippan 4-31.10 (Jan Pettersson, Hans Säbom, Jan Hägg m.fl.). Max 3 ex Utlängan 12.10-30.12 (Lars-Gunnar Lundquist, Linus Almqvist). 1 ex Torhamns udde 15-16.10 (Per Lundgren, Annika Wetterberg). Max 50 ex Sandvik, Hasslö 23.10-19.12 (Jonas Persson, Fredrik Lennartsson, Tommy Lindberg m.fl.). 135 ex Lilla Eldsten, Inlängan 31.10 (Thomas Daleke). 2 ex Eneskärv, Yttervägga 28.12 (Tommy Petersson).

Summering ger 311 ex under perioden.

Således sammanlagt 395 ex under hela året och snudd på ett lika gott uppträdande som under 2008, då sammanställningen slutade på rekordartade 414 ex. Östra yttre skärgården och Hasslö är två pålitliga lokaler för arten, men även Karlshamns skärgård fick sin beskärda del under föråret.

Kärrensnäppa *Calidris alpina*

Januari-/februarifynd: 10 ex Torhamns udde 28.2 (Thomas Rodeson).

Vill man se kärrensnäppa i Blekinge under årets två inledande månader är Torhamns udde det självklara valet, även om det detta år hängde på håret. Under 2000-talet har arten endast uteblivit 2007 på Torhamn (och då även i Blekinge). Av totalt 227 fåglar i Blekinge sedan millennieskiftet har just 197 siktats här (vilket ger ett medel på knappt 23 respektive 20 ex årligen för Blekinge respektive Torhamn).

Myrsnäppa *Limicola falcinellus*

Vårifynd: 1 ex Torhamns udde 18.5 (Anders Adolfsson).

Höstifynd: 1 1K Utlängan 17-21.8 (Lars-Gunnar Lundquist). 1 1K Köpeviken 19.8 (Jan Svantesson).

Ynka tre fåglar innebär ett riktigt bottenår för arten i Blekinge. Utifrån statistik från 1991 och framåt har det under tre tidigare år setts färre än tio fåglar, nämligen 8 ex 1994, 4 ex 1997 och 4 ex 2002. Medeltalet för perioden 1991-2009 är 21 ex årligen, fördelade på 3,7 vårex och 17,3 höstex.

Dvärgbeckasin *Lymnocyptes minimus*

Vinterfynd: 1 ex Kråkenabben 1.1 (Christian Persson, Fredrik Lysell). 2 ex Lindö udde 1.12 (Fredrik Lennartsson, Jan Svantesson). 1 ex Sandhamn 20.12 (Christer Herremo). 1 ex Kråkenabben 30.12 (Fredrik Alering).

Den milda inledningen på vintern 2009/10 gjorde att hela fyra dvärgbeckasiner kunde vaskas fram i december. Summan fem ex under alla vintermånaderna innebär en tangering av rekordet från 2001. Vinterexemplar nr 53-57 i ordningen för landskapet.

Vårifynd: 1 ex Munkahusviken 22.3 (Tommy Petersson). 1 ex Torhamns udde 10.4 (Christer Herremo, Olof Persson, Anders Loell m.fl.). 1 ex Lindö udde 10-

12.4 (Jonas Persson, Fredrik Lennartsson). 1 ex Fäholmen 11.4 (Mats-Åke Persson). 1 ex Sandvik, Hasslö 13.4 (Disa Nyberg, Anders Nyberg, Jonas Persson). 1 ex Kråkenabben 18.4 (Monica Malmberg). 1 ex Utlängan 19.4 (Thomas Daleke).

Summa sju ex på våren.

Höstfynd: 1 ex Utlängan 6.10 (Christer Herremo, Lars-Gunnar Lundquist, Anders Lindgren). 1 ex Torhamns udde 10.10 (Anders Adolfsson). 1 ex Vambåsa våtmark 10.10 (Tommy Lindberg). 1 ex ringm Utklippan 14.10 (Utklippans Fågelstation). 1 ex Olsäng 18.10 (Matthis Kaby, Ulrika Kaby). 1 ex Utklippan 25.10 (Utklippans Fågelstation). 2 ex Utlängan 27.10 (Michael Tholin, Oskar Löfgren, Mikael Olofsson m.fl.). 1 ex Köpeviken 29.10 (Jan Svantesson). 1 ex Sandvik, Hasslö 29.10 (Fredrik Lennartsson). 1 ex Torhamns udde 30.10 (Claes Andersson). 1 ex Utlängan 7.11 (Linus Almqvist, Lars-Gunnar Lundquist). 1 ex Olsäng 11.11 (Mattias Lif). 1 ex Sandvik, Hasslö 21.11 (Jonas Persson).

Summa 14 ex under hösten.

Totalt 26 under året med en god spridning över landskapet. Årets summa är den bästa sedan 2004 (28 ex), men på lite sikt fullt normal även om antalen varierat en del. Högsta respektive lägsta årssumma sedan 1983 har varit 49 resp 12 ex (högst 1983 samt lägst 1987 och 2001).

Enkelbeckasin *Gallinago gallinago*

Vinterfynd: 1 ex Kristianopel 1.1 (Mats Jonasson). Max 3 ex Sandvik, Hasslö 1-17.1 (Lars-Magnus Jansson, Jonas Persson, Tommy Lindberg). 2 ex Torhamns udde 2.1 (Noel Holmgren, Surya Permata Setiawati). 1 ex Falkvik 4.1 (Christian Persson). 1 ex Kråkenabben 4.1 (Mats-Åke Persson). 1 ex Byggesviken, Klaven 7.1 (Thomas Nilsson). 1 ex Torsö 15.1 (Thomas Nilsson, Kerstin Lindgren). 1 ex Tången, Hasslö 7.2 (Tommy Lindberg, Jonas Persson, Lars-Magnus Jansson). 1 ex Köpeviken 14.2 (Ulf Lundgren). 1 ex Utlängan 20.2 (Lars-Gunnar Lundquist). 8 ex Lindö udde 1.12 (Fredrik Lennartsson, Jan Svantesson). Max 2 ex Millegarne 1-10.12 (Jan Svantesson, Fredrik Lennartsson). 8 ex Torhamns udde 3.12 (Thomas Rodeson) varav 3 ex kvar 10.12 (Christer Herremo, Paul Andersson). 1 ex Utlängan 8.12 (Lars-Gunnar Lundquist). 1 ex Långaskär Konungshamn 9.12 (Rolf Larsson). 2 ex Köpeviken 12.12 (Tommy Lindberg). 1 ex Aspö 20.12 (Mattias Lif). 1 ex Utlängan 21.12 (Linus Almqvist, Lars-Gunnar Lundquist). 1 ex Siesjön 26.12 (Mats-Åke Persson). 2 ex Sandvik, Hasslö 31.12 (Anders Nyberg, Disa Nyberg).

Summa 40 ex fördelade på januari (10), februari (3) och december (27). Tack vare en mild inledning av december i kombination med hyfsade beckasinförhållanden under årets två inledande månader blev 2009 års vinterförekomst rekordartat god. För åren 1992-2008 har vintersummorna varierat mellan två till 27 ex, med ett medel på 16 ex.

Dubbelbeckasin *Gallinago media* ** (efter 1970: 35, 1)

1 ex Eneskärv, Yttervägga 11.9 (Tommy Petersson, Mats Svensson).

För andra året i rad fynd från samma lokal! Lokalfördelning för samtliga 36 fåglar i Blekinge sedan 1970 (antal ex) är: Hanö (6), Kråkenabben (4), Fäholmen (2), Vesan (1), Elleholm (3), Stillerydsmaden (1), Munkahusviken (1), Eneskärv Yttervägga (2), Ringö Lyckeby (1), Torhamns udde (8), Inlängan (1) och Utlängan (6). Fördelat per kommun blir det Sölvesborg (13), Karlshamn (7) och Karlskrona (16). Således saknas fynd helt från Olofströms och Ronneby kommun!

Morkulla *Scolopax rusticola*

Vinterfynd: 1 ex Skärva 1.1 (Tommy Lindberg). 1 ex Kvalmsö 2.1 (Lars-Erik Jönsson). 1 ex Kråkenabben 4.1 (Mats-Åke Persson). 1 ex Lindö udde 20-21.2 (Thomas Rodeson). 1 ex Sibbaboda 20.2 (Tony Svensson). 1 ex Gökalv 22.2 (Ulf Lundgren). 1 ex Hanö 24.2 (Thomas Nilsson, Kerstin Lindgren). 1 ex spel Karlshamn 28.2 (Mats Olsson). 1 ex Tången, Hasslö 2.12 (Fredrik Lennartsson). 1 ex Flisö, Hjortsberga 14.12 (Mattias Lif). 1 ex Sandvik, Hasslö 15.12 (Jonas Persson). 1 ex Kråkenabben 20.12 (Mats-Åke Persson). 1 ex Flyet, Sibbaboda 26.12 (Rolf Larsson). 1 ex str V Åkeholm 26.12 (Ulf Oscarsson). 1 ex Torhamns udde 28.12 (Christer Herremo).

Summa 15 ex, fördelade på jan (3), feb (5) och dec (7), innebär ett rekorduppträdande vintertid för ett enskilt kalenderår, vilket till stor del kan tillskrivas det bästa decemberantalet någonsin i kombination med goda antal under årets två inledande månader. Tidigare högstanotering var 11 ex 1994, men detta år saknades decemberfynd helt!

Observera den tidigt spelande fågeln i Karlshamn 28.2.

Rödspov *Limosa limosa* **

1 ad str O Lindö udde 21.4 (Fredrik Lennartsson). 1 ex Utlängan 18.5 (Lars-Gunnar Lundquist). 1 ex Utlängan 5.7 (Linus Almqvist, Lars-Gunnar Lundquist). 1 ex Eneskärv, Yttervägga 19.8 (Tommy Petersson, Mats Svensson).

Summa fyra ex innebär ett ganska magert uppträdande. I takt med artens tillbakagång inte bara i Sverige utan även i NV Europa som helhet kan vi nog tyvärr räkna med låga summor även de kommande åren.

Småspov *Numenius phaeopus*

Sent fynd: ** 1 ex Kråkenabben 16.10 (Christian Persson, André Julinder).

Ett nytt ordentligt senrekord för Blekinge, och därmed en utradering av ett 24 år gammalt rekord från Utklippan 5.10 1985 (*FBI* 43: 115). Enligt *Sveriges Fåglar* (SOF. 2002) flyttar småspoven till Västafrika från mitten av juni - början av september, så årets fågel får väl anses vara rejält sen.

Storspov *Numenius arquata*

Häckningstid: Spelande fåglar som kan tyda på häckning finns rapporterade från Bredaviksudde (Henrik Wachtmeister), Bollöarna-Sandvik, Hasslö (Tommy Lindberg, Jonas Persson, Anders Eriksson m.fl.) och Utlängan (Markus Andersson, Fredrik Thernlund m.fl.).

Sträck: 2036 ex str O Uttorp, Sturkö 19.4 (Anders Adolfsson).

En mycket bra sträcksiffra och den andra fyrsiffriga för landskapet. Samma dag inräknades smått fantastiska 6350 ex på sträck förbi Ottenby på Öland (*Svalan*). Rekordet för Blekinge är från den 23.4 2005, då 2625 ex sträckte förbi Uttorp (*FBI* 42: 59).

Dammsnäppa *Tringa stagnatilis* ** (8, 1)

1 ad Utlängan 16-19.4 (F) (Lars-Gunnar Lundquist, Linus Almqvist, Christer Herremo m.fl.).

Blekinges nionde fynd av denna östliga *Tringa*-vadare, samt det tidigaste på året. Ett aprilfynd finns sedan tidigare, från Torhamns udde 27-28.4 1988 (BOF 1993: *Blekinges Fåglar*), tillika det första fyndet för landskapet. Månadsfördelningen för samtliga fåglar i landskapet är som följer: april (2), maj (3), juni (1) och augusti (3).

Gluttsnäppa *Tringa nebularia*

Tidigt fynd: 1 ex Utlängan 8.4 (Lars-Gunnar Lundquist).

Blott en dag från gällande fenologirekord: Bökenäs 7.4 1991 (*FBI* 43: 115).

Tereksnäppa *Xenus cinereus* ** (7, 1)

1 ex Elleholm 1.6 (Adrian Nilsson).

Åttonde fyndet i landskapet, men det första för Västblekinge.

Roskarl *Arenaria interpres*

Trolig häckning: 1 ex upprörd, varnande Utklippan 27.6 (Hans Evehalk, Christer Herremo).

Roskarlens förekomst som häckfågel i landskapet inskränker sig de sista fem åren till ett rapporterat par per år. Lokaler för de föregående fyra åren är Långaskär Konungshamn (2005, 2007, 2008) och Aspöskär (2006).

Tidigt fynd: ** 2 ex Utlängan 5.4 (F) varav 1 kvar 9.4 (Linus Almqvist, Tommy Lindberg, Lars-Gunnar Lundquist).

Ett rejält ankomstrekord för Blekinge, som innebär en uttradering av ett 30 år gammalt rekord från Kråkenabben 14.4 1979 (*FBI* 43: 115). Helt oväntat är det kanske ändå inte, då det i landskapet finns fyra vinterfynd från december-januari.

Smalnäbbad simsnäppa *Phalaropus lobatus* (efter 1970: 201, 3)

1 ex Utklippan 25.5 (Oscar Carheden, Petter Simonsson, Micke Wilson). 1 ex Utlängan 7.6 (Lars-Gunnar Lundquist). 1 ex Kråkenabben 8-9.6 (Bert Pettersson, Christian Persson, Jörgen Westergren m.fl.).

Sett utifrån de senare åren ett tämligen normalt antal; medel för 2000-talet är 3,3 ex årligen. Mer ovanligt är avsaknaden av höstfynd, vilket senast hände 2002 och 2007, men då sågs å andra sidan inga smalnäbbade alls i landskapet. Man får gå tillbaka till 1991 för ett år med enbart vårfåglar!

Bredstjärtad labb *Stercorarius pomarinus* (501, 8)

** 1 ad str NO Utlängan 26.4 (Mattias Lif, Lars-Gunnar Lundquist). ** 1 ad str NO Utklippan 27.4 (Lennart Eriksson, Johan Åhlén, Ola Åhlén m.fl.). 2 ad str NO Utlängan 4.5 (Niklas Holmström, Jan Cronlund, Lars-Gunnar Lundquist m.fl.). 1 ad str NO Utklippan 4.5 (Hans Evefalk, Rolf Larsson, Anders Loell m.fl.). 1 ad str NO Utlängan 9.5 (Niklas Holmström, Jan Cronlund, Lars-Gunnar Lundquist). 2 ad str NO Utlängan 16.5 (Tommy Eriksson, Lisette Härsjö m.fl.).

Rekordtidig blev fågelns den 26.4. Tidigare var 27.4 2003 på Utlängan datumet för gällande fenologirekord (*FBI* 40: 77). Med årets två aprilfåglar är totalsumman för denna månad uppe i sju exemplar. Samtliga dessa aprilfynd har gjorts mellan 2002 och 2009. Det verkar som om arten tidigarelagt sin ankomst till våra breddgrader.

Kustlabb *Stercorarius parasiticus*

Vårsträck: Summa 84 ex 8.4-1.6 passerade åt NO.

Lokalfördelning: Utlängan (35), Utklippan (14), Lindö udde (14), Torhamns udde (9), Uttorp (5), Stutanabben (3), Tärnö (2) samt 1 ex vardera för Kråkenabben och Hasslö. Bästa dagssumma blev fem exemplar på både Torhamns udde 18.4 (Evert Werkström) och Utlängan 4.5 (Niklas Holmström).

Höststräck: Summa 91 ex 18.7-24.9.

Lokalfördelning: Utklippan (50), Torhamns udde (20), Utlängan (17), Bredaviks udde (2), Stutanabben (1) samt Kråkenabben (1). Bästa dagssumma blev 41 ex str SV Utklippan 10.9 (Lage Johnson).

En årssumma på 175 exemplar är relativt hög tack vare vårsiffran som är den högsta noterade i denna period. Tidigare var 59 exemplar under våren 1995 den högsta för denna årstid.

Storlabb *Stercorarius skua* ** (5, 3)

1 ex str O Lindö udde 8.3 (F) (Fredrik Lennartsson). 1 ex str NO Utklippan 18.10 (Martin Heinrich). 1 ex str SO Lindö udde 4.11 (Fredrik Lennartsson, Jan Svantesson) och troligen samma ex str SV Utlängan 8.11 (Linus Almqvist, Lars-Gunnar Lundquist).

Årets tre exemplar är årshögsta notering. Fågeln i mars och november är de första för dessa båda månader. Med fjolårets två fåglar har det noterats hela

fem exemplar under de två senaste åren. Detta är mycket exceptionellt för en art som tidigare bara noterats vid tre tidigare tillfällen i landskapet och då under 1960- och 1970-talet.

Svarthuvad mås *Larus melanocephalus* ** (27, 5)

1 ad Fäholmen 1-4.4 (F) (Bert Pettersson, Monica Malmberg, Patric Österblad). 1 ad Drösebo Karlshamn - Gunnön 1-3.4 (Manfred Dornhäuser, Rune Svensson, Mats Olsson m.fl.). 1 ad str V Lindö udde - Munkahusviken 11.4 (Fredrik Lennartsson, Tomas Svensson - Mats Olsson m.fl.). 1 ad Vesan - Hosaby 22-24.5 (F) (Monica Malmberg - Christian Persson, Fredrik Lysell). 1 ad Eneskärv, Karlshamn 3.7 (Tommy Petersson).

Ett något svårtolkat material, men en tolkning ger en årssumma på fem exemplar. De båda fåglarna från Fäholmen respektive Drösebo/Gunnön är med största sannolikhet återkommande fåglar för tredje våren i följd. Fågeln vid Drösebo/Gunnön noterades ringmärkt precis som de två tidigare åren.

Dvärgmås *Larus minutus*

Vårfynd: Summa 310 ex 10.4-24.5.

De fem lokaler där det noterades flest exemplar var: Utlängan (127), Utklippan (79), Lindö udde (57), Torhamns udde (32) samt Uttorp (7). Högsta dagsnotering blev 56 ex str NO Utklippan 26.4 (Per Ekerholm Lennart Eriksson, Lage Johnson m.fl.). En tydlig ostlig dominans.

Höstfynd: Summa 199 ex 13.7-15.11. De fem dominerande lokalerna var: Utlängan (98), Utklippan (62), Nogersund (8), Lindö udde (8) samt Torhamns udde (7).

Vinterfynd: 19 ad str V Lindö udde 26.12 (Fredrik Lennartsson, Jan Svantesson). 1 1K str SV Utlängan 28.12 (Linus Almqvist, Lars-Gunnar Lundquist). 1 1K Torhamns udde 28.12 (Christer Herremo). 6 ad str SV Utlängan 28.12 (Linus Almqvist, Lars-Gunnar Lundquist).

Vinterfynden fortsätter, liksom fjolårets 61 exemplar, att överraska i positiv bemärkelse. Årets 27 exemplar är vinterfynd nummer 42-45.

En årssumma på 536 exemplar.

Tärnmås *Larus sabini* ** (9, 1)

1 1K Utlängan 5-10.10 (F) (Lars-Gunnar Lundquist, Jan Svantesson, Anders Lindgren m.fl.).

Oktober är numera den mest frekventa månaden för besök av arten. Månadsfördelning: aug (1), sep (4) och okt (5).



Tärnmås. Utlängan 6.10 2009. Foto: Fredrik Lennartsson.

Skrattmås *Larus ridibundus*

Säkra häckningar: Ca 200 par Norrören. Den 28.6 räknades 51 pull på denna lokal (Mats-Åke Persson).

Troliga häckningar: 1 par Lindeskärvet (Klas Anjou) och ett okänt antal par från Vällholmen.

I början av april noterades ca 450 par på Norrören. Öns fåglar drabbades av en stor dödlighet och i en lokaltidning gick följande att läsa: På uppdrag av Statens veterinärmedicinska anstalt, SVA, besökte Le Carlsson Norrören utanför Pukavik i Sölvesborg. Naturexperten fann över 400 döda fåglar, större delen av dem skratmåsar (*Sydöstran* 18.6 2009).

Silltrut *Larus fuscus*

Säkra häckningar: Vällholmen (1) (Patric Österblad, Christian Persson), Hanö (1) (Thomas Nilsson), Eneskärvet (minst 1) (Tommy Pettersson), Aspö (10), Inlängan (15) (Mats Jonasson) samt Utklippan (ca 5) (Anders Loell, Hans Evefalk, Rolf Larsson m.fl).

Möjliga häckningar: På Tärnö och Hammaröra.

Häckningen på Vällholmen var speciell då det rörde sig om två *intermedius*. Första häckningen i landskapet för denna ljusmantlade ras.

Ljusmantlad silltrut *Larus fuscus graellsii/intermedius/heuglini*

Graellsii typ: ** 1 ad Torhamns udde 8.9 (F) (Anders Adolfsson).

Intermedius typ: Förutom häckningen på Vällholmen, se ovan, har följande fynd rapporterats: 2 ad Nättraby 17.4 (Fredrik Lennartsson). 1 ad Utklippan 6.6 (Aron Edman, Simon Werngren, Per Österman m.fl.). 1 ad Trossö 5.7 (Mats Rellmar).

1 ad Ronneby hamn 22.7 (Jan Svantesson). 1 ad Kråkenabben 29.7 (Christian Persson, Fredrik Lysell). 1 ad Kråkenabben 9.8 (Stefan Arvidsson).

Rrk uppmanar till rapportering av silltrutar som är ljusare än rasen fuscus för att utröna hypotesen om ökat sådant inslag i vårt landskap.

Graellsii/Heuglini typ: ** 1 ad Nättraby 17.4 (F) (Fredrik Lennartsson).

Kaspisk trut *Larus cachinnans* ** dec-jul (931, 117)

Årets 117 ex har en fördelning som följer:

Månadsfördelning: jan (1), feb (1), mar (1), apr (2), jun (3), jul (1), aug (28), sep (32), okt (28) och nov (20).

Ovanligt lågt antal i oktober.

Lokalfördelning: Ronneby hamn (33), Utklippan (32), Nogersund (12), Djupekås (10), Hällevik (6), Utlängan (5), Tocken (4), Kråkenabben (3), Stutanabben (3), Torhamns udde (3) och ett ex vardera på Ådala, Hemans Heja, Fäholmen, Munkahusviken, Karlshamns hamn samt Blötö.

Åldersfördelning: 1K (68), 2K (6), 3K (6), 4K (2) samt 4K+/Ad (35).

Karlskrona kommun skiljer sig rejält från övriga med en betydligt högre andel äldre fåglar. 58% av fynden därifrån är 4K eller äldre. Motsvarande siffror för Sölvesborg och Ronneby kommuner är 8% respektive 21%.

Fynd december-juli: 1 2K Ronneby hamn 20.1-21.3 (F) (Fredrik Lennartsson, Jan Svantesson m.fl.). 1 2K Ronneby hamn 20.2 (F) (Fredrik Lennartsson). 1 4K Ronneby hamn 2.3 (F) (Fredrik Lennartsson). 1 2K Utlängan 28.4 (F) (Linus Almqvist, Lars-Gunnar Lundquist, Tobias Ivarsson). 1 ad Angelskogs soptipp 28.4 (F) (Jan Svantesson). 1 3K + 1 4K Utklippan 7.6 (F) (Aron Edman, Gabriel Norevik, Olof Persson m.fl.). 1 ad Utklippan 12.6 (F) (Aron Edman). 1 1K Utlängan 23.7 (F) (Linus Almqvist, Lars-Gunnar Lundquist).

Samtliga fynd är dokumenterade med foto. Fågeln i mars blev den första i denna månad och arten är nu sedd under samtliga årets månader.

Medelhavstrut *Larus michahellis* ** (98, 8)

1 1K Ronneby hamn 4-12.8 (F) (Fredrik Lennartsson, Jan Svantesson m.fl.). 1 ad Djupekås 9.8 (F) (Monica Malmberg, Bert Pettersson). 1 2K Ronneby hamn 18-22.8 (F) (Fredrik Lennartsson, Jan Svantesson). 1 1K Ronneby hamn 5.10 (F) (Fredrik Lennartsson, Jan Svantesson). 1 3K+ Ronneby hamn 7.10 (F) (Fredrik Lennartsson). 1 2K Ronneby hamn 7.10 (F) (Jan Svantesson). 1 ad Ronneby hamn 15.10 (F) (Fredrik Lennartsson, Jan Svantesson). 1 ad Nogersund 1.11 (F) (Mats-Åke Persson).

Fågeln från den 4.8 är tangerat fenologirekord. En fågel sågs på samma datum och på samma lokal under 2008 (*FBI* 42: 72).

Summerad månadsfördelning för året blev: aug (3), okt (4) och nov (1).
Åldersfördelning: 1K (2), 2K (2), 3K+ (1) och 4K+/Ad (3).

Vitvingad trut *Larus glaucoides* ** (5, 1)

1 2K Hörvik - Nogersund 14.1-2.2 (Kerstin Lindgren, Thomas Nilsson m.fl.).

Samma individ som huserade i Nogersund/Saltö under november till december 2008. Fågeln hittades vidare i Nexö hamn på Bornholm den 12.2. Foto visar att det rör sig om samma individ (*C3:s mailinglista, Svalan*).



Vitvingad trut i Nogersund 16.1 2009. Foto: Christian Persson.

Vittrut *Larus hyperboreus* (116, 1)

1 2K Torhamns udde 24.4 (Evert Werkström, Christer Herremo).

Medelvärdet under 2000-talet är på 1,5 ex per år. På storhetstiden under 1980-talet sågs 6,2 ex per år.

Tretåig mås *Rissa tridactyla*

Vårfynd: 1 2K str NO Utlängan 3.5 (Niklas Holmström, Jan Cronlund, Lars-Gunnar Lundquist).

Höstfynd: 1 1K str SV Stutanabben 4.10 (Manfred Dornhäuser). 1 1K Nogersund 6.10 (André Julinder, Bert Pettersson). 3 1K str SV Utlängan 2.11 (Lars-Gunnar Lundquist). 1 1K str SV Stutanabben 2.11 (Manfred Dornhäuser). 1 1K str NO Stutanabben - Lindö udde 3.11 (Manfred Dornhäuser - Lars-Magnus Jansson). 1 ad Utlängan 6.11 (Lars-Gunnar Lundquist).

Summa nio exemplar. Som vanligt mest frekvent på senhösten och för i år en klar topp i början av november. Detta regelbundna senhöststräck rör sig säkerligen av fåglar från ryska ishavskusten.

Småtärna *Sternula albifrons*

Häckningar: Endast en säker häckning inrapporterad från Karlskrona kommun. I övrigt fyra möjliga häckningar med följande kommunfördelning: Karlshamn (1), Ronneby (1) samt Karlskrona (2).

Då ingen inventering görs på östra öarna i Karlskrona kommun blir spon-tanrapportering förhoppningsvis missvisande som i årets statistik. Resultatet av atlasinventeringen inväntas med spänning.

Sandtärna *Gelochelidon nilotica* * (3, 1)

1 ex Utklippan 4.5 (Christer Herremo, Hans Evefalk m.fl).

Tredje fyndet om sammanlagt fyra exemplar för Blekinge! Det senaste gjordes på Utlängan 8.5 1986 (*FBI* 23: 86). Tidigare finns ytterligare ett fynd publicerat, men detta har vid förnyad granskning blivit underkänt av SOF:s raritetskommitté.

Skräntärna *Hydroprogne caspia*

Häckningar: Blott två säkra häckningar har inkommit, en vardera från Sölvesborg och Karlskrona kommun. I övrigt fem fynd med kriterier för möjlig häckning: Ronneby (1) och Karlskrona (4).

Förhoppningsvis beror det låga antalet på bristfällig rapportering. Så sent som ifjol rapporterades 25 säkra häckningar.

Svarttärna *Chlidonias niger*

Vårfynd: ** 1 ex str NO Utklippan 27.4 (Per Ekerholm, Lennart Eriksson, Lage Johnson m.fl.). 1 ex Torhamns udde 6-8.5 (Magnus Renmyr, Ingrid Svensson, Anders Adolfsson m.fl.). 2 ex Utlängan 16.5 (Tommy Eriksson, Tommy Lindell, Lars-Gunnar Lundquist). 2 ex str NO Utlängan 17.5 (Linus Almqvist). 2 ex str NO Tärnö 17.5 (Manfred Dornhäuser). 5 ad str O Lindö udde 17.5 (Fredrik Lennartsson, Thomas Rodeson). 6 ad str O Lindö udde 18.5 (Fredrik Lennartsson, Jan Svantesson m.fl.). 15 ex str NO Utlängan 18.5 (Lars-Gunnar Lundquist). 1 ad str NO Utklippan 26.5 (Anders Eriksson, Oscar Carheden, Tord Lantz m.fl.). 1 ad Sölvesborgsviken 20.6 (Bert Pettersson, Monica Malmberg, Patric Österblad m.fl.).

Höstfynd: 3 ex str SV Hanö 22.6 (Ivan Jonsson). 1 ad Sölvesborgsviken 12.7 (Jonas Engzell m.fl.). 1 ad str SV Inlängan 23.7 (Thomas Daleke). 11 ex str SV Stutanabben 27.7 (Tommy Petersson). 2 ex str SV Stutanabben 31.7 (Hans Asplund). 6 ex str SV Utlängan 10.8 (Lars-Gunnar Lundquist). 1 ad str S Torhamns udde 21.8 (Olof Persson). 1 1K Torhamns udde 21.8 (Anders Adolfsson). 1 1K str S Torhamns udde 30.8 (Mats Jonasson, Anders Loell). 1 1K str SV Torhamns udde 1.9 (Anders Adolfsson).

Således 36 vårexemplar respektive 28 exemplar under hösten.

Fågeln den 27.4 är tangerat fenologirekord. Samma datum sågs ett ex sträcka ost vid Uttorp 2006 (*FBI* 40: 80).

Vitvingad tärna *Chlidonias leucopterus* ** (8, 1)

1 ex Stenshamn 5.7 (F) (Lars-Gunnar Lundquist, Linus Almqvist).

Landskapets nionde exemplar blev det första för juli månad. Övriga fynd har följande månadsfördelning: maj (2), juni (2), aug (3) och sep (1).

Kentsk tärna *Sterna sandvicensis*

Säkra häckningar: Från Karlskrona kommun finns endast tre inrapporterade häckpar. Från Sölvesborg ett fynd med ett häckande par samt 90 par från Norrören.

Från Blekinges största koloni, Norrören, finns information via en lokaltidning: På uppdrag av Statens veterinärmedicinska anstalt, SVA, besökte Le Carlsson, Norrören utanför Pukavik i Sölvesborg. Naturexperten fann över 400 döda fåglar, större delen av dem skratmåsar, ett 40-tal av dem kentska tärnor. Många av dem var precis flygfärdiga ungfåglar. (*Sydöstran* 18.6 2009).

Sillgrissla *Uria aalge*

Januari-/februarifynd: 1 ex str O Lindö udde 3.2 (Fredrik Lennartsson).

Sillgrisslan får nog lov att anses som årlig i Blekinge under årets två första månader. Detta var femte året i rad som fynd gjordes. Dock är den betydligt fåtaligare än kusinen tordmule, med i regel bara något enstaka fynd.

Häckningstid: Max 5 ex Utklippan 2-8.6 (Ida-linnea Laudon, Gabriel Norevik, Simon Werngren m.fl.).

Det har aldrig konstaterats någon häckning av arten i Blekinge, och den här rapporten är intressant ur den synvinkeln.

Tordmule *Alca torda*

Säker häckning: 2 pull + 5 ägg Utklippan 27.6 (Hans Egefalk, Christer Herremo).

Andra året i följd med konstaterad häckning på Utklippan! Däremot betydligt färre äldre fåglar på plats under sommaren än i fjol.

Januari-/februarifynd: 1 ex str O Lindö udde 12.1 (Fredrik Lennartsson). 1 ex Stutanabben, Sternö 18.1 (Manfred Dornhäuser). 1 ex Hasslö 9.2 (Jonas Persson).

Förra årets relativt stora sträckförekomst under dessa månader upprepades inte i år.

Tobisgrissla *Cephus grylle*

Säker häckning: 2 ex med föda åt juv Utklippan 27.6 (Hans Egefalk, Christer Herremo).

Några ungar sågs inte, ej heller något bobsök. Däremot låg fåglarna i vattnet med tobis i näbben, vilket gör det mycket troligt att ett bo fanns i närheten. Troligtvis samma par som häckade i piren även året innan (*FBI* 45: 76).

Alkekung *Alle alle* ** (94, 1)

1 ex Stutanabben, Sternö 19.11 (Tommy Petersson) och senare Gunnön 11-16.12 (F) (Tommy Petersson, Mats Svensson, Manfred Dornhäuser).

Vid första observationstillfället drog alkan norrut bakom Sternös västra udden och därför får bedömningen bli att det här handlar om samma individ som förflyttat sig till ny lokal. Med största sannolikhet var det också samma fågel som dök upp under januari 2010 vid Boön, öster om Sternö.

Tamduva *Columba livia*

Ansamling: 150 ex Mörrums bruk, Elleholm 3.1 (Ulf Oscarsson).

Uppgifter om större ansamlingar av arten i Blekinge har inte tidigare figurerat i årsrapporten, se dock tillägget nedan. Enligt *Blekinges fåglar* (BOF 1993) uppskattades landskapets numerär till ca 500 par.

Tillägg 2003: 140 ex Skärva 6-7.6 (Henrik Wachtmeister).

Fåglarna hade enligt observatören lockats dit av nysådda ärtor!

Skogsduva *Columba oenas*

Januarifynd: 5 ex Tegelbruksviken, Karlshamn 1.1 (Mats Olsson). 1 ex Matvik 1.1 (Tommy Petersson, Manfred Dornhäuser). 6 ex Mjällby 2.1 (Tommy Petersson). 2 ex Millegarne 5.1 (Anders Blomdahl, Fredrik Lennartsson). 9 ex Saxemara 25.1 (Tomas Svensson).

Fem fynd av 23 ex är ett ganska högt antal för årets inledande månad. För januarisummor sedan 1992 se figur 3.

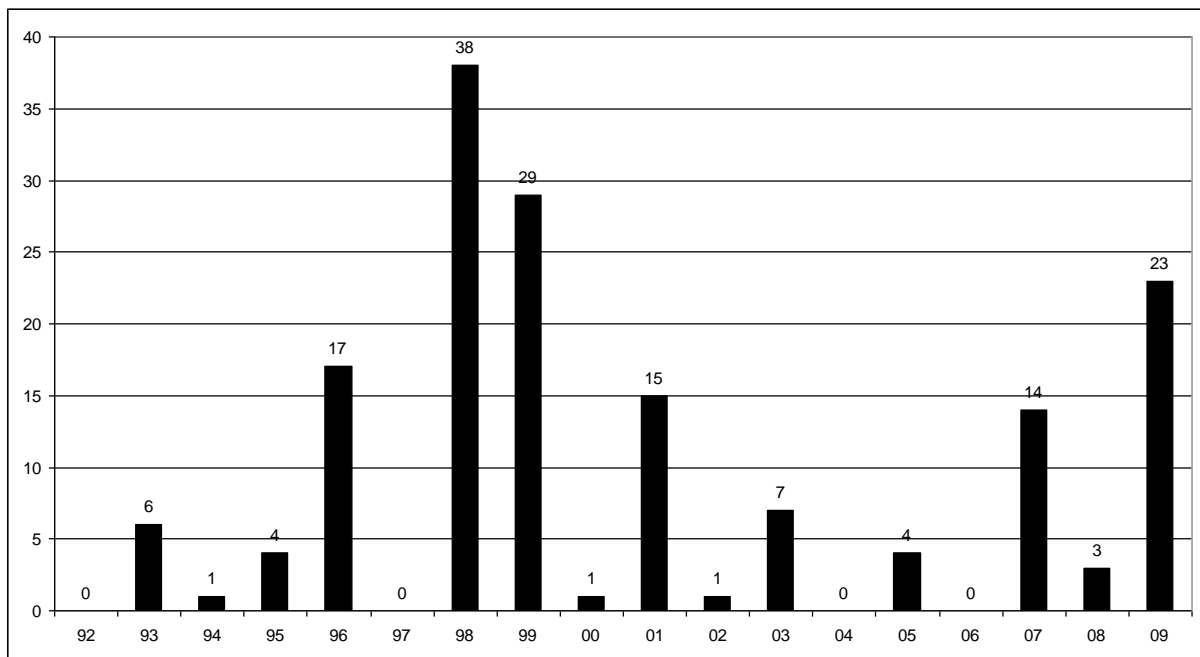

Figur 3. Förekomst av skogsduva i januari månad i Blekinge 1992-2009 (antal ex). $n = 163$

Turkduva *Streptopelia decaocto*

Häckningar kommunvis:

Olofström: Inga häckningsfynd rapporterade (och inte heller några fåglar rapporterade överhuvud taget under året!).

Sölvesborg: Möjliga häckningar i Sölvesborg, Hanö, Sölve grustag, Hällevik och Hörvik.

Karlshamn: Säkra häckningar vid Näsviken Karlshamn (Rune Svensson) och Tararp (Rune Svensson). Trolig häckning vid Dalgången Karlshamn (Mats Olsson). Möjliga häckningar vid Holländarplan och Pengabergsvägen Karlshamn.

Ronneby: Trolig häckning vid Ringgatan Ronneby (Anders Blomdahl). Möjliga häckningar vid Krooks väg och N Hulta Ronneby, Kallinge och Levalunda.

Karlskrona: Säker häckning vid Spandelstorp (Hans Edenwall). Troliga häckningar vid Glimmervägen Jämjö (Linus Almqvist), Torskors (Tommy Lindberg) och Vedeby (Hans Edenwall), Möjlig häckning vid Torhamnsvägen Jämjö.

En summering ger 21 fynd med häckningskriterier för hela landskapet fördelade på tre säkra, fem troliga och 13 möjliga häckningar. Ett ganska mediokert antal och som vanligt är det svårt att få fastställt högre häckningskriterier för denna lilla duva.

Turturduva *Streptopelia turtur* (efter 1970: 452, 2)

1 ex Munkahusviken 16.5 (Mats Svensson). 1 ex Utlängan 7.6 (Lars-Gunnar Lundquist).

Återigen en riktig bottennotering och den näst lägsta årssumman efter 1970 (2001 sågs endast 1 ex). Artens sviktande uppträdande fortsätter.

Berguv *Bubo bubo*

Fyra par skred till häckning, varav tre lyckades få ut pulli. (Conny Philipsson).

Sparvuggla *Glaucidium passerinum*

Revirhävande fåglar: 1 ex spel Ljungsjömåla 1.1 (Tommy Petersson, Manfred Dornhäuser). 1 ex spel Flyet 7.2 (Linus Almqvist, Christer Herremo, Ove Ståleberg). 1 ex spel Hjortabråne 28.2 (Ulf Oscarsson). 3 ex spel Gökadal 9-15.3 (Thomas Rodeson, Jan Svantesson, Fredrik Lennartsson, m.fl.). 2 ex spel Falsehult 11.3 (Rolf Håkansson). 1 ex spel Gölsjön 14.3 (gnm John Persson). 1 ex spel Vambåsa 26.3 (Jan Svantesson). 2 ex spel Ljungsjömåla 2-11.4 (Mats-Åke Persson, Rune Svensson, Fredrik Lysell m.fl.). 2 ex spel Hjärtsjömåla 2.4 (Manfred Dornhäuser, Rune Svensson).

Säker häckning: Ebbarp, Svängsta (Rune Svensson).

Trolig häckning: Gillesnäs, Brokamåla (gnm Thomas Nilsson, Johan Wolgast).

Totalt 14 revirhävande fåglar är en klar tillbakagång från förra årets 28 ex, dock en säker häckning. Inga höstobservationer alls.

Hornuggla *Asio otus*

Häckningar fördelade kommunvis: Sölvesborg (3), Olofström (0), Karlshamn (19), Ronneby (10) och Karlskrona (17).

Totalt 49 häckningar får anses som ett mycket bra häckningsår om man jämför med förra årets 16 säkra häckningar!

Jorduggla *Asio flammeus*

Under *vårperioden* 2.3-31.5 observerad med 16 ex fördelade på följande lokaler: Kråkenabben (3), Hanö (1), Munkahusviken (1), Tärnö (1), Lindö udde (2), Bollöarna (2), Stenshamn (2), Inlängan (1), Torhamnsudde (2) och Olsäng (1).

Under *höstperioden* 26.9-8.11 observerad med 8 ex fördelade på följande lokaler: Hanö (1), Pengaberget (1), Torhamns udde (3), Utlängan (1) och Utklippan (2).

Vinterfynd: 1 ex Kristianopel 7.2 (Linus Amqvist, Christer Herremo, Ove Ståleberg). 1 ex Långaskär Konungshamn 7- 9.12 (Rolf Larsson).



Jorduggla på Torhamns udde 31.5 2009. Foto: Anders Adolfsson.

Pärluggla *Aegolius funereus*

Revirhävdade fåglar: 1 ex spel Gåragöl 25.2 (gnm Thomas Nilsson). 2 ex spel Hjärtsjömåla 14.3-2.4 (Mats Olsson, Ulf Oscarsson, Johan Lenell). 1 ex spel Halahult 14.3 (Ulf Oscarsson, Mats Olsson, Johan Lenell). 1 ex spel Ljungsjömåla 11.4 (Fredrik Lysell).

Ett mycket magert uppträdande med tanke på förra årets massiva höstinvasion.

Nattskärra *Caprimulgus europaeus*

Spelande fåglar: Tving (6), Ramdala (1), Tresjön (1), Boahaga (1), Björketorp (1), Edestad (2), Färskesjön (2), Hallarum (1), Svinaryd (2), Nässjön (1), Silpinge (2), Pengaberget (1), Skogshem (1), Hasslö (1), Hasselstad (1), Fågelmara (1), Steneryd (1), Stubbetorp (1) och Ryssbergsstugan (1).

Summa 28 spelande fåglar är i paritet med de senaste årens antal.

Kungsfiskare *Alcedo atthis*

Möjlig häckning: Från året har rapporter om ett eventuellt bobesök i Karlshamns kommun inkommit.

Efter fyra raka år med konstaterade häckningar i landskapet, gick vi bet under 2009! Detta trots hyfsade 16 ex sedda under vårvintern.

Biätare *Merops apiaster* ** (85, 10)

1 ex Utlängan 2.5 (F) (Lars-Gunnar Lundquist, Jan Cronlund). 5 ex str O Torhamns udde 10.5 (John Persson, Olof Persson). 1 ex Utlängan 12-14.5 (F) (Lars-Gunnar Lundquist, Linus Almqvist m.fl.). 1 ex Utklippan 26.5 (F) (Oscar Carheden, Johan Stedt, Micke Wilson m.fl.). 1 ex Utlängan 26.5 (Lars-Gunnar Lundquist). 1 ex Utlängan 10.6 (F) (Lars-Gunnar Lundquist, Fredrik Thernlund, Mattias Lif).

Återigen ett år med högt antal biätare i landskapet! Faktum är att under de tre senaste åren, 2007-2009, har nästan en tredjedel av samtliga våra biätare noterats! Vi får hoppas att tendensen håller i sig och att flertalet skådare får möjligheten att njuta av denna läckra fågel framöver!

Härfågel *Upupa epops* ** (efter 1970: 266, 1)

1 ex Torhamns udde 14-15.4 (F) (Christer Herremo, Linus Almqvist, Anders Loell m.fl.).

Denna fågel som gästade Torhamn räddade året för arten! Annars hade det blivit första gången sedan 1999 som landskapet saknat fynd av den alltid lika tjusiga härfågeln!

Göktyta *Jynx torquilla*

Häckningar kommunvis:

Olofström: Inga häckningsfynd rapporterade (och liksom 2008 inga andra fynd överhuvudtaget!).

Sölvesborg: Säker häckning vid Hjärthalla (Mats-Åke Persson).

Karlshamn: Trolig häckning vid Munkahusviken (Thomas Nilsson, Manfred Dornhäuser m.fl.). Möjliga häckningar vid Eriksberg (4 revir).

Ronneby: Troliga häckningar på Lindö udde (Jan Svantesson, Fredrik Lennartsson m.fl.) och Almö (Jonas Persson, Mats Olsson m.fl.). Möjlig häckning på Lindö udde (ytterligare ett revir).

Karlskrona: Säkra häckningar på Hasslö (2 lokaler) (Jonas Persson, Disa Nyberg m.fl.). Troliga häckningar vid Skärva (Henrik Wachtmeister), Senoren (Jonas Ehrlow), Lillö Möcklö (2 revir) (Anders Adolfsson), Kristianopel (Lena Johansson, Anders Adolfsson) och Torhamns udde (John Persson, Christer Wendeler m.fl.). Möjlig häckning vid Sandvik Hasslö.

Således tre säkra, nio troliga och sex möjliga häckningar. Ett gott antal som fortsatt visar att göktytan är en etablerad häckfågel i landskapet. Speciellt glädjande är antalet säkra och troliga häckningar. Något beklämmande är dock den totala avsaknade av revir i de inre delarna av landskapet.

Liksom för sammanställningen året innan har observationer fram till och med 15 maj uteslutits, då det lika gärna kan vara flyttande fåglar inblandade. Läggs dessa till fås fynd på ytterligare sju lokaler där häckningskriterier är rapporterade (dvs spelande fåglar). Dessa är kommunvis: Karlshamn (Munkahusviken, Pengaberget), Ronneby (Backaryd) och Karlskrona (St Hammar, Torhamns udde, Hallarumsviken och Utlängan).

Korttålaräka *Calandrella brachydactyla* ** (31, 2)

1 ex Utlängan 25.5 (F) (Lars-Gunnar Lundquist). 1 ex Utlängan 15.9 (F) (Lars-Gunnar Lundquist).

Typisk fyndbild med observationer i sydost både under vår och höst.

Trädlärika *Lullula arborea*

Säkra häckningar: Lörby grustag (Mats-Åke Person). Hjärtahallar (Mats-Åke Persson).

Vinterfynd : 1 ex Utlängan 2.12 (Lars-Gunnar Lundquist).

Berglärika *Eremophila alpestris*

2 ex Utklippan 28.10 (Linus Almqvist). 1 ex Utlängan 31.10-1.11 (Lars-Gunnar Lundquist, Linus Almqvist). 1 ex Eneskärv 31.10 (Tommy Pettersson, Mats Svensson). 2 ex Utlängan 8.11 (Linus Almqvist, Lars-Gunnar Lundquist).

Summa sex ex får nog räknas som ett bra uppträdande i landskapet.

Backsvala *Riparia riparia*

Rekordtidigt fynd: ** 1 ex Sölve grustag 11.4 (Fredrik Lysell).

Det gamla rekordet var från samma lokal den 14.4 2001 (*FBI* 43: 116).

Rostgumpsväla *Cecropis daurica* ** (21, 1)

1 ex Utlängan 24.5 (F) (Lars-Gunnar Lundquist, Thomas Daleke).

Elfte fyndet för lokalen.

Större piplärka *Anthus richardi* ** (34, 5)

1 ex Utlängan 31.8-1.9 (F) (Lars-Gunnar Lundquist). 1 ex Utklippan 21.9 (Hans Boberg, Karin Slunge, Bo Slunge m.fl.). 1 ex Tredenberg 30.9 (Christian

Persson, Johannes Österblad, Patric Österblad m.fl.). 1 ex Utlängan 2-6.10 (F) (Lars-Gunnar Lundquist m.fl.). 1 ex Utlängan 18-20.10 (F) (Lars-Gunnar Lundquist, Linus Almqvist).

Fågeln från Utlängan den 31.8 är nytt fenologirekord. Det gamla var från Hanö 10.9 1995 (*FBI* 32:111).

Fältpiplärka *Anthus campestris* ** (efter 1970: 5h, 72, 1)

1 ex Utlängan 17.5 och 21.5 (F) (Tommy Eriksson, Tommy Lindell, Lars-Gunnar Lundquist m.fl.)

Det är naturligtvis svårt att avgöra om en eller två individer varit inblandade, men Rrk gör bedömningen att observationen avser samma individ. Försiktighetsprincipen får råda!

Rödstrupig piplärka *Anthus cervinus*

Vårfynd: 1 ex Fäholmen 9.5 (Christian Persson, Fredrik Lysell, Bert Petterson).

Arten uppträder sporadiskt i landskapet under vårsträcket. Årets fynd är det åttonde under 2000-talet.

Vattenpiplärka *Anthus spinoletta* ** (80, 4)

1 ex Kråkenabben 1-17.1 (Christian Persson, Monica Malmberg m.fl.) kvar från 2008. 1 ex Utlängan 25.1-20.3 (F) (Lars-Gunnar Lundquist, Linus Almqvist, Mattias Lif m.fl.) kvar från 2008. 1 ex Kråkenabben 21.11 (Mats-Åke Persson). 1 ex Utlängan 31.10-30.12 (F) (Lars-Gunnar Lundquist, Linus Almqvist).

Summa fyra ex är under medelvärdet på sex ex för senaste tioårsperioden.

Gulärsla *Motacilla flava*

Säkra häckningar: Istaby (Mats-Åke Persson). Vesan (Mats-Åke Persson). Mörby (Mats-Åke Persson). Norremark (Thomas Nilsson). Mörrumsdammarna (Thomas Nilsson).

Listerlandet dominerar som vanligt fyndbilden, men några par brukar även rapporteras från östra Blekinge.

Svarthuvad gulärsla *Motacilla flava* **feldegg** * (0, 1)

Efter Rk:s revision av samtliga rapporterade fynd av gulärsla av rasen feldegg i Sverige så har följande fynd i Blekinge underkänts: 1 ex Sibbaboda 19.5 1959 samt 1 ex Utklippan 19.5 2007.

Efter revideringen återstår endast ett godkänt fynd från Blekinge: 1 hane ringm Utklippan 12-15.5 1989. (*VF* 68: 32-37).

Citronärsla *Motacilla citreola* ** (30, 1)

1 2K hane Utklippan 12.5 (Christer Herremo, Hans Evefalk, Carl-Ivan Carlsson m.fl.)

Arten har en klart vikande fyndbild i landskapet.

Forsärla *Motacilla cinerea*

Januari-/februarifynd: 1 ex Munkahusviken 1-18.1 (Mats Olsson, Tommy Pettersson, Manfred Dornhäuser). 3 ex Angelskogs soptipp (Jan Svantesson, Fredrik Lennartsson, Tommy Lindberg). 1 ex Sölvesborgsviken 4-5.1 (Mats-Åke Persson, Christian Persson, Monica Malmberg m.fl.). 1 ex Stutanabben 6.1 (Manfred Dornhäuser). 1 ex Ronneby hamn 9.1 (Fredrik Lennartsson). 1 ex Strömma 27.1 (Manfred Dornhäuser). 1 ex Möllekulla 1.2 (Bert Pettersson).
Decemberfynd: 2 ex Angelskogs soptipp 1-18.12 (Fredrik Lennartsson, Jan Svantesson, Tommy Lindberg). 1 ex Munkahusviken 3-27.12 (Manfred Dornhäuser, Tommy Petersson).

Fortsatt god förekomst vintertid.

Säkra häckningar per kommun: Sölvesborg: (0), Olofström: (4), Karlshamn: (13), Ronneby: (6) och Karlskrona: (4).

Häckningar i år blev 27 st. Tyngdpunkten ligger längs åarna i Karlshamns kommun; Mörrumsån och Mieån.

Sädesärla *Motacilla alba*

Januari-/februarifynd: 1 ex Slättanäs 5.1 (gnm Hans Edenwall). 1 ex Nogersund 15.1 (Fredrik Lysell). 1 ex Hörvik 15.1 (Bert Pettersson). 2 ex Gunnön 19.1-27.2 (Mats Olsson, Manfred Dornhäuser). 1 ex Tocken 15.2 (Patrick Österblad, Johannes Österblad). 1 ex Angelskogs soptipp 15-27.2 (Tommy Lindberg, Jan Svantesson, Fredrik Lennartsson). 1 ex Listershuvud 27.2 (Jonas Engzell). 1 ex Vällholmen 28.2 (Monica Malmberg).

Decemberfynd: 2 ex Lindö udde 1-12.12 (Fredrik Lennartsson, Jan Svantesson, Thomas Rodeson). 1 ex Utlängan 2-10.12 (Lars-Gunnar Lundquist). 1 ex Olofström 2-9.12 (Patric Österblad). 2 ex Angelskogs soptipp 12.12 (Tommy Lindberg).

Enstaka vinterfynd görs årligen.

Strömstare *Cinclus cinclus*

Säkra häckningar: Skörje, Backaryd (Rolf Larsson). Silpinge kvarn (Rolf Larsson).

Järnsparv *Prunella modularis*

Januarifynd: 6 ex Sandvik, Hasslö 1.1-26.2 (Tommy Lindberg, Jonas Persson, Lars-Magnus Jansson). 1 ex Tredenberg 1.1 (Christian Persson, Fredrik Lysell). 1 ex Utlängan 6.1 (Tommy Lindberg). 1 ex Elleholm 7-13.1 (Kerstin Lindgren, Thomas Nilsson). 1 ex Ramdala reningsverk 10.1-7.2 (Christer Herremo, Linus Almqvist, Ove Ståleberg).

Hela tio januarifynd är en bra vintersiffra. Som vanligt är Hasslö den bästa vinterlokalen i landskapet. Arten har varit årlig på lokalen vintertid fr o m 2002.

Alpjärnsparv *Prunella collaris* * (2, 1)

1 ex Utlängan (F) 12.5-13.5 (Lars-Gunnar Lundquist m.fl.).

Favorit i repris! Stannade dessutom i två dagar till många tillresta skådares glädje! Tredje fyndet i Blekinge. Samtidigt kunde man njuta av både silkeshäger och biätare på ön!



Alpjärnsparv på Utlängan 13.5 2009. Foto: Fredrik Lennartsson.

Blåhake *Luscinia svecica*

Vårfynd: 88 ex varav 44 ex ringmärkta på Utklippan, hela 27 ex 14.5 (Utklippans fågelstation).

Höstfynd: 21 ex fördelade månadsvis på: aug (1), sep (18) och okt (2).

Denna årstotal är av normal omfattning. Fördelningen med fler vårfynd än höstfynd är helt i linje med normalt uppträdande.

Svart rödstjärt *Phoenicurus ochruros*

Januari-/februarifynd: 1 ex Utlängan 6.1-20.2 (Tommy Lindberg, Lars-Gunnar Lundquist, Linus Almqvist).

Decemberfynd: 1 ex Utlängan 8-14.12 (Lars-Gunnar Lundquist).

Säkra häckningar: F17 (Hans Evefalk), Sternö (Thomas Nilsson), Sölvesborgs hamn (Jonas Engzell), Museigården, Karlshamn (Rune Svensson).

Fyra rapporterade häckningar.

Västlig svarthakad buskskvätta *Saxicola torquatus rubicola* ** (53, 2)

1 hona Munkahusviken 10.4 (Måns Elmberg, Christer Henriksson m.fl.). 1 ad hane Utlängan (F) 23.4 (Lars-Gunnar Lundquist).

Tredje fyndet för Munkahusviken.

Ringtrast *Turdus torquatus*

Vårfynd: 2 ex Hanö 5.4 (Thomas Nilsson, Kerstin Lindgren). 1 ex Eneskärv 10.4 (Tommy Pettersson). 1 ex Stenshamn 10.4 (Linus Almqvist). 1 ex Hasslö 10.4 (Jonas Persson). 1 ex Kråkenabben 11.4 (Mats-Åke Persson, Monica Malmberg). 2 ex Istaby 12.4 (Christian Persson, Andre Julnder, Fredrik Lysell m.fl.). 1 ex Göängar 12.4 (Jan Svantesson). 2 ex Munkahusviken 13.4 (Mats Olsson, Thomas Nilsson, Manfred Dornhäuser). 1 ex Utlängan 14.4 (Lars-Gunnar Lundquist). 1 ex Torhamnsudde 14.4 (Olof Persson, Christer Herremo). 1 ex Hanö 16.4 (Thomas Nilsson, Kerstin Lindgren). 2 ex Jämjö 19.4 (Thomas Daleke). 1 ex Inlängan 25.4 (Thomas Daleke). 1 ex Utklippan 7.5 (Christer Herremo, Anders Loell). 1 ex Utlängan 8.5 (Niklas Holmström, Lars-Gunnar Lundquist, Jan Cronlund).

Summa vårfynd 19 ex.

Höstfynd: 1 ex ringm Utklippan 6.10 (Utklippans fågelstation).

Endast ett höstfynd!



Ringtrast vid Munkahusviken 13.4 2009. Foto: Christer Henriksson.

Taltrast *Turdus philomelos*

Vinterfynd: 1 ex Tubbarp 3.1 (Jörgen Pisch). 1 ex Gunnön 26.1 (Thomas Nilsson). 2 ex Millegarne 31.1-7.2 (Tommy Lindberg, Jonas Persson, Lars-Magnus Jansson). 3 ex Uttorp 1-21.2 (Lena Kamping, Anders Rimne). 1 ex Angelskogs soptipp 22.2 (Tommy Lindberg).

Vinterfynd nr 44-48.

Rödvingetrast *Turdus iliacus*

Januarifynd: 2 ex Munkahusviken 1-2.1 (Tommy Petersson, Manfred Dornhäuser). 2 ex Utlängan 6.1 (Tommy Lindberg). 1 ex Elleholm 9.1 (Mats Olsson). 1 ex Ronneby 11.1 (Jan Svantesson). 1 ex Karlskrona 11.1 (Linus Almqvist). 1 ex Köpeviken 12.1 (Jan Svantesson). 1 ex Torhamns udde 17.1 (Thomas Rodeson). 2 ex Lindö udde 28.1 (Fredrik Lennartsson).

Häckningstid: 2 ex sång Bockabosjön 12.5 (Åke Widgren).

Ansamlingsrekord: 1150 ex Lindö 26.12 (Jan Svantesson, Fredrik Lennartsson).

De gamla var på 1000 ex från Utlängan 8.4 1985 (*Utlänganguiden*) och 1000 ex från Hanö 16.10 1998 (*Svalan*).

Dubbeltrast *Turdus viscivorus*

Januarifynd: 1 ex Millegarne 1.1 (Anders Blomdahl). 1 ex Björkenabben 24.1 (Christian Persson).

Fortsatt dåligt vinteruppträdande.

Gräshoppsångare *Locustella naevia*

1 ex sång Silnäs udde 10.5 (Mats-Åke Persson). 2 ex sång Utlängan 13.5 (Anders Blomdahl, Jörgen Pisch, Patric Österblad m.fl.). 1 ex sång Lindö udde 14.5 (Fredrik Lennartsson). 1 ex sång Perstorp, Mörrum 14-18.5 (Mats Svensson, Thomas Nilsson, Ulf Oscarsson m.fl.). 1 ex sång Getabjär, Hörvik 17.5 (Patric Österblad, Christian Persson, André Julinder). 1 ex sång Hanö 19.5 (Thomas Nilsson). 1 ex sång Kråkenabben 22.5 (Mats-Åke Persson). 1 ex sång Utlängan 23.5 (Lars-Gunnar Lundquist). 1 ex Munkahusviken 11.8 (Tommy Petersson).

Summa tio ex under året, varav ett höstfynd. En riktigt låg notering och man får gå tillbaka till 1990 för ett lika lågt antal. Noterbart är den totala avsaknaden av fynd från Utklippan! Medel för den senaste 20-årsperioden (1990-2009) i landskapet är 20,5 ex per år.

Flodsångare *Locustella fluviatilis* (76, 1)

1 ex Utklippan 18.9 (Olof Persson, Christer Herremo).

Fjärde höstfyndet för landskapet. Liksom de tre föregående gjordes även detta på Utklippan. Senrekordet är en ringmärkt 1K-fågel 14.10 2002 (*FBI* 39: 81).

Vassångare *Locustella luscinioides* ** (4, 1)

1 2K+ ringm Utklippan 10.5 (F) (Utklippans Fågelstation, Karl-Joel Sundholm, Hans Evefalk m.fl.).

Blekinges femte vassångare och den tredje fågeln på lokalen. De två tidigare fynden där gjordes 1971 och 1973, även de i samband med ringmärkning.

Sävsångare *Acrocephalus schoenobaenus*

Troliga häckningar: 1 ex permanent revir Munkahusviken 10.5-3.6 (Manfred Dornhäuser, Anders Åhlund). 1 ex permanent revir Sölvesborgsviken 23.5-19.6 (Jonas Engzell).

Möjlig häckning: 1 ex sång Björkerydssjön 7.6 (Tommy Lindberg, Jonas Persson).

Sävsångaren fortsätter att hålla en låg profil som häckfågel i landskapet.

Busksångare *Acrocephalus dumetorum* ** (20, 1)

1 ad ringm Torhamns udde 26.7 (F) (Torhamns fågelstation, Hans Evefalk, Christer Herremo m.fl.).

Andra busksångaren för Torhamns udde och den första ringmärkta där. Den första fågeln var en sjungande individ 8.6 1996 (*FBI* 33: 121). Årets fynd innebär nytt senrekord för Blekinge; sedan tidigare finns två fynd i juli varav 1 ex Tocken 22.6-10.7 2002 (*FBI* 39: 81) var det dittills senaste.

Trastsångare *Acrocephalus arundinaceus* (51, 2)

1 ex Utlängan 14.5 (Tommy Eriksson, Tommy Lindell, Lars-Gunnar Lundquist). 1 ex sång Vambåsanäs, Vambåsa 21-22.5 (Mats Reenbom, Fredrik Lennartsson) och troligen samma ex sång Hjortahammarviken, Tromtö 2-22.6 (Jonas Persson, Lars-Magnus Jansson, Jörgen Pisch m.fl.).

Avståndet mellan sångplatserna vid Vambåsanäs och Hjorthammarviken är 2 km, så Rrk gör bedömningen att det kan vara samma fågel inblandad.

Nu årlig sedan 2002 med mellan ett och tre ex, och oftast med någon enstaka långstannande individ som spridit glädje till många skådare.

Stäppsångare *Hipploais caligata* * (2, 0)

Tillägg 2008: 1 ex ringm Utklippan 19.8 (Utklippans Fågelstation, Hans Säbom, Ivar Tägtström).

Blekinges andra stäppsångares artillhörighet kunde först definitivt fastställas efter analys av en DNA-sekvens från en av fågelns fjädrar. Första fyndet gjordes på samma sydostliga utpost 2.6 1991 (*FBI* 40: 95), även denna gång i samband med ringmärkning.

Härmsångare *Hippolais icterina*

Högt antal: 30 ex sång Hanö 19.5 (Thomas Nilsson).

Frågan är om några andra lokaler i Blekinge kan matcha denna täthet av härmsångare?

Höksångare *Sylvia nisoria*

Trolig häckning: 1 ex Långören 24.7 (Dan Hammarlund, Elisabet Hammarlund).

Fågeln rapporterades som upprörd, varnande. Därmed tredje året i rad med fynd som indikerar häckning i landskapet.

Vårfynd: 1 honf Utlängan 19.5 (Anders Adolfsson). 1 honf Utlängan 21-22.5 (Lars-Gunnar Lundquist, Markus Andersson, André Julinder m.fl.). 1 ex Utklippan 31.5 (Jonas Persson, Christopher Gullander, Erik F Nordberg m.fl.). 1 2K hane ringm Utklippan 9-11.6 (Utklippans Fågelstation).

Höstfynd: 1 1K ringm Torhamns udde 6.8 (Torhamns Fågelstation). 2 1K ringm Utklippan 11.8 (Utklippans Fågelstation). 1 ex Torhamns udde 12.8 (Christer Herremo, Paul Andersson, Evert Werkström). 1 ex Utklippan 13.8 (Rolf Larsson). 1 ex Torhamns udde 15.8 (Christer Herremo, Olof Persson, Evert Werkström). 1 1K ringm Torhamns udde 28.8 (Torhamns Fågelstation). 1 ex ringm Utklippan 1.9 (Utklippans Fågelstation).

Förutom julifyndet på Långören noterades således fyra vårex och åtta höstex, vilket är ett hyggligt antal. Som framgår ovan fångades sex av dessa tolv fåglar i samband med ringmärkningsarbete.

Ärtsångare *Sylvia curruca*

Tidiga fynd: ** 1 ex sång Kråkenabben 11.4 (Mats-Åke Persson, Monica Malmberg). ** 1 ex sång Lindö udde 15.4 (Fredrik Lennartsson).

Båda dessa tidiga fåglar uppmärksammades på sången. Fågeln på Kråkenabben är nytt ankomstrekord för Blekinge med hela fyra dagar, Lindöfågeln är en tangering. Därmed utraderades en 20 år (!) gammal notering från Sillnäs udde 15.4 1989 (*FBI* 43: 116).

Sent fynd: 1 ex Utlängan 17.10 (Lars-Gunnar Lundquist).

Liksom i fjol dröjde sig en fågel kvar till 17.10, men då på Hasslö (*FBI* 45: 88). Senrekordet är från Karlshamn 23.10 1982 (*FBI* 43: 116).

Lundsångare *Phylloscopus trochiloides* (239, 1)

1 2K+ ringm Utklippan 27.6 (Utklippans Fågelstation).

Återigen ett dåligt lundsångarår. Detta är sjätte gången på 2000-talet med en årssumma på noll eller bara en fågel.

Kungsfågelsångare *Phylloscopus proregulus* (88, 3)

1 ex ringm Utklippan 21.10 (Utklippans Fågelstation). ** 1 ex Utlängan 23.10 (F) (Lars-Gunnar Lundquist). 1 ex ringm Utklippan 26.10 (Utklippans Fågelstation).

Ett tämligen normalt uppträdande. Medel under det första decenniet på 2000-talet är 4,2 ex per år. Kungsfågelsångaren anländer normalt senare än taigasångaren till Blekinge, i genomsnitt 10 dagar om jämför båda arternas mediandatum för samtliga exemplar som setts under hösten (se figur 4 och 5).

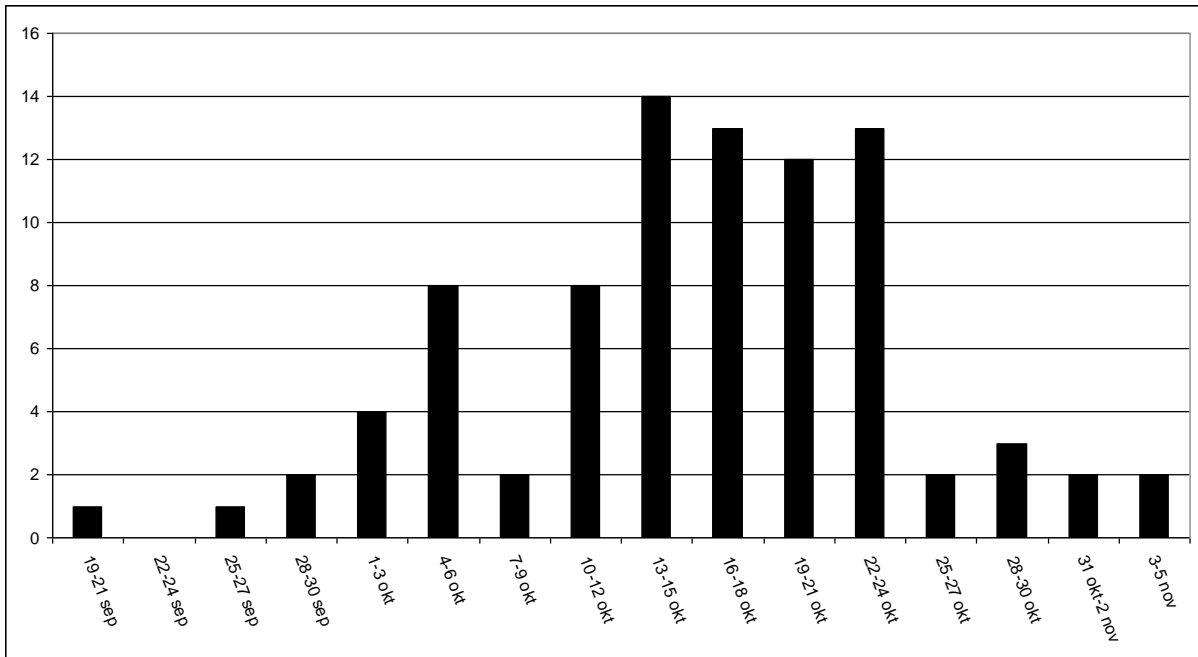

Figur 4. Förekomst av kungsfågelsångare i Blekinge under hösten baserat på ankomstdag i tredagarsintervall. Mediandatum är 16.10. $n = 87$

Taigasångare *Phylloscopus inornatus* (69, 1)

1 ex ringm Utklippan 20-25.9 (Utklippans Fågelstation).

Taigasångaren är näst intill årlig i landskapet. Sedan tredje fyndet 1980 saknas arten i listan endast fyra av åren (1982, 1989, 1992 och 2000). Årets fågel var en ganska tidig sådan. Mediandatum för samtliga fåglars ankomst på hösten i vårt landskap är 6 oktober. Som framgår av figur D har taigasångaren genom åren en ganska bred ankomststopp!

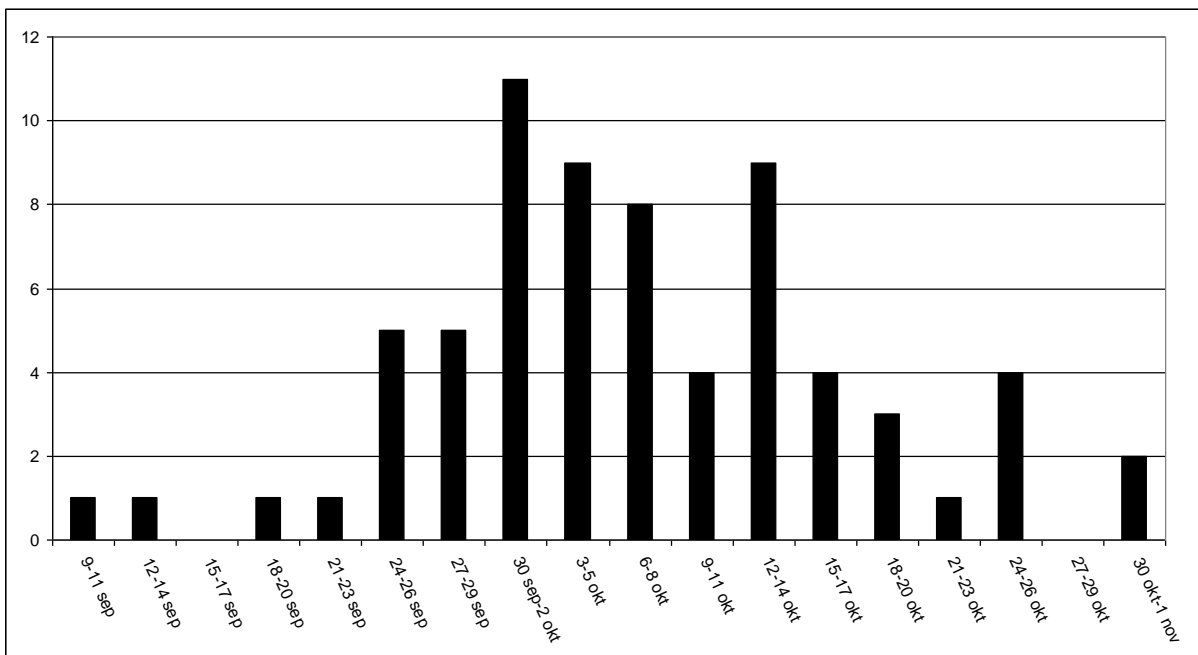

Figur 5. Förekomst av taigasångare i Blekinge under hösten baserat på ankomstdag i tredagarsintervall. Mediandatum är 6.10. $n = 69$

Bergstaigasångare *Phylloscopus humei* * (4, 1)

1 ex Utlängan 30.10 (F) (Lars-Gunnar Lundquist).

Femte fyndet i Blekinge och det fjärde på denna ö! Samtliga fåglar i landskapet är observerade mellan 20:e och 30.10, dvs generellt senare än när både taiga- och kungsfågelsångaren brukar anlända.

Brunsångare *Phylloscopus fuscatus* ** (3, 2)

1 1K ringm Utklippan 21-22.10 (F) (Utklippans Fågelstation, Martin Heinrich, Tommy Forslund m.fl.). 1 ex Utlängan 26-28.10 (F,B) (Lars-Gunnar Lundquist, Michael Tholin, Mikael Olofsson m.fl.).

Exemplar nr 4 och 5 för Blekinge samt första fyndet för Utlängan, nr 311 i ordningen! Senaste föregående fynd i Blekinge gjordes 2001 i samband med ringmärkning på Torhamns udde. Fyndet på Utlängan utgör blott det andra fältfyndet i landskapet av denna notoriskt skulkande art. Första fyndet i fält gjordes på Hanö 14.10 1995 (FBI 32: 119).

Grönsångare *Phylloscopus sibilatrix*

Tidigt fynd: ** 1 ex Lindö udde 16.4 (Fredrik Lennartsson, Lars-Magnus Jansson, Jonas Persson).

Nytt ankomstrekord för Blekinge! Det förra var från Tromtö 17.4 2000 (FBI 43: 116).

Lövsångare *Phylloscopus trochilus*

Sent fynd: 1 ex Utlängan 6-13.11 (Lars-Gunnar Lundquist, Per-Eric Betzholtz, Linus Almqvist).

Detta näst senaste höstfynd i landskapet förpassar ett fynd från Gunnön 7.11 1998 till tredje plats. Rekordet är från Hästö 18.11 1974 (FBI 43: 116-118).

Brandkronad kungsfågel *Regulus ignicapilla* ** (144, 10)

1 ex Utlängan 22-29.3 (Lars-Gunnar Lundquist). 1 hane Tredenberg 31.3 (Andre Julinder, Christian Persson, Monica Malmberg m.fl.). 1 ex Utlängan 1-2.4 (Linus Almqvist, Lars-Gunnar Lundquist). 1 hane Lindö udde 10.4 (Fredrik Lennartsson, Anders Blomdahl, Jan Svantesson m.fl.). 1 ex Utlängan 26.4 (Thomas Daleke). 1 hane sång S Ryssbergstugan 3-23.5 (Cristian Persson, Magnus Zetterström m.fl.). 1 ex Hanö 7.5 (Thomas Nilsson, Kerstin Lindgren). 1 ex Utlängan 7.5 (Lars-Gunnar Lundquist, Niklas Holmström, Clas Cronlund). 1 2K hona ringm Utklippan 10.5 (Utklippans Fågelstation). 1 hane sång 1.5 km N Ryssbergstugan 23.5 (Magnus Zetterström).

Den revirhållande hanen vid Ryssbergstugan 3-23.5 är intressant, snart har vi kanske den första häckningen i landskapet. I Skåne är nu arten en etablerad häckfågel med häckande par så nära oss som i Åhustrakten!



Brandkronad kungsfågel på Ryssberget 3.5 2009. Foto: Christian Persson.

Grå flugsnappare *Muscicapa striata*

Rekordtidigt fynd: ** 1 ex Utklippan 26-27.4 (Lennart Eriksson, Johan Åhlen, Ola Åhlen).

Det gamla rekordet var från Askaremåla 30.4 1993 (*FBI* 43:116).

Mindre flugsnappare *Ficedula parva*

Vårfynd: 32 ex mellan 12.5 och 25.6. 21 ex ringmärktes på Utklippan under perioden.

Höstfynd: 14 ex mellan 23.8 och 28.10.

Häckningstid: 1 hane sång Skärva 6-28.6 (Paul Andersson, Henrik Wachtmeister, Fredrik Lennartsson m.fl.). 1 hane sång Hasslö 16.6 (Jonas Persson). 1 2K hane sång Olofström 25.6 (Thomas Nilsson, Johan Wolgast).

Halsbandsflugsnappare *Ficedula albicollis* (efter 1970: 4h, 173, 2)

1 2K hane ringm Flyet, Sibbaboda 24.4 (Rolf Larsson). 1 2K hane Utlängan 13-14.5 (Tommy Eriksson, Uno Unger, Christopher Gullander m.fl.).

Endast två fynd. Arten har en klart vikande trend i landskapet.

Skägges *Panurus biarmicus*

Säkra häckningar: 2 1K ringm Sölvesborgsviken 23.5-12.7 (Jonas Engzell).

Trolig häckning: Torstävaviken (Anders Adolfsson). Munkahusviken (Thomas Nilsson).

Under häckningstid: Ölgersjöviken (Tommy Lindberg).

Pungmes *Remiz pendulinus* (59, 2)

2 ex, troligtvis ett par, Siesjön 13-20.4 (Christian Persson, Patric Österblad, Monica Malmberg m.fl.).

Efter att inte observerats på tre år i landskapet är denna observation mycket välkommen!

Sommargylling *Oriolus oriolus*

1 ex str SV Utlängan 19.5 (Lars-Gunnar Lundquist). 1 hane sång Kristianopel 21.5 (Arne Andersson). 1 ex Torhamn 22.5 (Christer Herremo). 1 ex Kråkenabben 24.5 (Mats-Åke Persson). 1 hane sång Hällevik 28.6 (Britt Fransson). 1 hane sång Kristianopel 1.7 (Per Lundgren, Annika Wetterberg). 1 ex Torhamns udde 14.7 (Henrik Johansson, Christer Herremo).

Sju ex är en bra siffra i landskapet om man jämför fr o m 2004 (3), 2005 (3), 2006 (5), 2007 (8), 2008 (3), och 2009 (7).

Nötkråka *Nucifraga caryocatactes*

Säker häckning: 1 juv Måstadtorp, Tvings kyrka 15.7 (Joakim Hemberg).

Trolig häckning: Max 6 ex Stiby backe 19.3-4.4 (Jörgen Westergren, Monica Malmberg, Christian Persson m.fl.). 1 ex Svängsta 7.6 (Mats Olsson).

Möjlig häckning: 1 ex Målatorpsvägen, Marielund 10.6 (Anders Adolfsson). 1 ex Ire 15.6 (Thomas Nilsson). 1 ex Gillesnäs 25.6 (gnm Thomas Nilsson, Johan Wolgast).

Övriga fynd mellan 1.3-30.6: 1 ex Skallavrak 11.3 (Fredrik Lennartsson, Jan Svantesson). 1 ex Leryd 11.3 (Fredrik Lennartsson, Jan Svantesson). 1 ex Sölvesborgsviken 23.5 (Jonas Engzell). 1 ex Lyckeby 23.6 (John Persson). 1 ex Senoren 27.6 (Göran Dahlman).

Förra årets indikationer på att nötkråkan fortfarande finns kvar som häckfågel, får väl anses som styrkt i och med årets goda antal under häckningstid. Under 2009 dock färre konstaterade häckningar, men i gengäld fler observerade individer under lämplig tid.

Råka *Corvus frugilegus*

Trolig häckning: 1 ex bobygge Sölvesborg 24.2 (Mats Olsson).

Denna fågel kom flygande med kvistar till ett träd och det indikerar att häckning är förestående. Senaste och enda gången arten häckade i Blekinge var 1995, då åtta par huserade i ett skogsparti i Falkvik, Sölvesborg (*FBI* 32: 124).

Svartkråka *Corvus corone corone* **

1 ad Lindö udde 31.3 (Fredrik Lennartsson). 1 ex Utlängan 15.4 (Lars-Gunnar Lundquist). 1 ex Lindö udde 22-28.4 (Fredrik Lennartsson). 1 ex Utklippan 27-30.4 (F) (Johan Åhlén, Lage Johnson, Per Ekerholm m.fl.). 1 ex Uttorp, Sturkö 7.5 (Claes Andersson).

Efter två år med tvåsiffriga årssummor, blev årets skörd fem ex. Nämnas kan väl i sammanhanget att svartkråkan förefaller vara den fågel som rapportörer minst känner för att anstränga sig med blankettrapportering över. Hela fem ytterligare observationer har gjorts utan att någon blankett har inkommit för granskning.

Hybrid: Svartkråka X gråkråka Corvus corone corone x cornix

1 ex Lyckeby 3.4 (Anders Adolfsson). 1 ex Utlängan 21.5 (Andreas Wernersson, Markus Andersson, André Julinder m.fl.).

Detta är en tämligen regelbunden hybridform i Blekinge. Fynd har gjorts årligen sedan 2002.

Gulhämling *Serinus serinus* (225, 8)

1 ex sång Rosenkällan 31.3 (Mats Olsson). 2 i par varav en ringm Utklippan 28.4 (Utklippans Fågelstation). 1 ex Utlängan 30.4 (Tobias Ivarsson). 1 ex Utlängan 7.5 (Niklas Holmström, Lars-Gunnar Lundquist, Jan Cronlund). 1 ex Utlängan 25.5 (Lars-Gunnar Lundquist). 1 hane Björkenabben 1.6 (Christian Persson). 1 ex sång Norje 5-7.6 (Martin Eggen, Claës Ekberg m.fl.).

Summa åtta exemplar är i paritet med medelvärdet från 2000-talet på 8,7 ex.

Från mitten av 1990-talet skedde en liten ökning av antal fynd men förekomsten har sedan dess legat ganska stabilt. Antal exemplar i femårsperioder: 1980-1984 (21 ex), 1985-1989 (24), 1990-1994 (26), 1995-1999 (46), 2000-2004 (45) samt 2005-2009 (42).

Hämpling *Carduelis cannabina*

Vinterfynd: 12 ex Angelskogs soptipp 16-22.2 (Fredrik Lennartsson, Jan Svantesson, Tommy Lindberg m.fl.). 4 ex Prästslätten, Karlshamn 17.2 (Hans Asplund). Max 10 ex Elleholm 24-28.2 (Hans Asplund, Manfred Dornhäuser, Tommy Petersson m.fl.).

Vinterfynd nr 28-30. Årets vintersumma på 26 exemplar överträffas endast av 1993 då 46 exemplar noterades, då med bl a landskapets största vinterflock på 25 exemplar som övervintrade vid Jockarp (*FBI* 30: 113).

Snösiska *Carduelis hornemanni* ** (339, 1)

1 2K+ honf Sölvesborgsviken 17.1 (Christian Persson, Patric Österblad, Bert Pettersson).

Arten fluktuerar en hel del och uteblev helt föregående år. Sedan den stora invasionen 1995/1996, då 150 exemplar noterades, har antalet varierat mellan 0 och 19 exemplar per år med ett medeltal på 5,5 exemplar.

Bändelkorsnäbb *Loxia leucoptera*

1 ex str S Mörrums soptip 22.8 (Hasse Olsson). 1 ex Munkahusviken 19.9 (Manfred Dornhäuser). 1 ex Grundsjön 26.9 (Patric Österblad). 1 ex Pengaberget 8.10 (Tommy Petersson).

Summa fyra exemplar och tredje året i följd med några få exemplar.

Mindre korsnäbb *Loxia curvirostra*

Ansamling: 300 ex Tredenborg, Sölvesborg 28.10 (André Julinder).

En av de största noterade flockarna. Rekordet utgörs av 500 ex vid Kämpaslätten, Sölvesborg 16.8 2002 (*FBI* 39: 87).

Större korsnäbb *Loxia pytyopsittacus*

Summa 90 ex under året fördelade kommunvis på: Olofström (5), Sölvesborg (34), Karlshamn (24), Ronneby (3) samt Karlskrona (24).

Vinterfynd: 3 ex Torsö 10.1 (Christian Persson, Bert Pettersson).

Udda fynd: 1 hane str Valjeviken 4.7 (Thomas Rodeson).

Höstfynd: Summa 86 ex under perioden 27.7-24.11, fördelade månadsvis på: jul (2), aug (6), sep (16), okt (38) samt nov (24).

Arten har aldrig konstaterats häcka i landskapet. Några få möjliga häckningar har rapporterats genom åren. Den pågående atlasinventeringen kanske kan ändra på detta.

Tallbit *Pinicola enucleator*

1 ex Näsvisken, Karlshamn 20.3 (Rune Svensson).

Näst senaste vårfyndet. Senaste fyndet på väg norrut är en ringmärkt fågel på Torhamns udde 29.3 1999 (*FBI* 36: 119).

Lappsparv *Calcarius lapponicus*

Vårfynd: 1 hane sång Munkahusviken 10.4 (Tommy Petersson).

Något eller några vårfynd görs de flesta år, men frågan är hur pass vanligt det är med sjungande fåglar?!

Ortolansparv *Emberiza hortulana*

Vårfynd: 1 hona Tärnö 2-5.5 (Tommy Petersson). 1 hane Utlängan 3.5 (Niklas Holmström, Jan Cronlund, Lars-Gunnar Lundquist). 1 hane Hanö 3.5 (Fredrik Lysell, Christian Persson, Kerstin Lindgren). 1 ex str NO Munkahusviken 3.5 (Manfred Dornhäuser). 1 ex sång Elleholm 4.5 (Tommy Petersson, Mats Svensson). 1 2K+ hane ringm Utklippan 7.5 (Utklippans Fågelstation). 2 hane Utklippan 7.5 (Hans Evefalk, Anders Loell, Christer Herremo). 1 ex ringm Utklippan 17.5 (Utklippans Fågelstation). 1 ex Utlängan 17.5 (Linus Almqvist, Lars-Gunnar Lundquist). 1 ex sång Hanö 29.5 (Tommy Petersson). 1 2K hona ringm Utklippan 2-11.6 (Utklippans Fågelstation).

Höstfynd: 1 ex Röda ladan gamla soptippen Karlshamn 6.9 (Tommy Petersson). 1 ex str S Utklippan 7.9 (Lage Johnson, Lennart Eriksson, Johan Åhlén). 3 ex str S Utklippan 10.9 (Lage Johnson, Lennart Eriksson, Johan Åhlén).

Summa 17 ex, varav tolv fåglar på våren och fem på hösten, innebär en förbättring mot fjolårets rekordlåga tio ex!

Videsparv *Emberiza rustica* ** (23, 3)

1 ad hane Sandvik, Hasslö 23.5 (Anders Eriksson, Petter Simonsson, Micke Wilson m.fl.). 1 ex Utklippan 10.9 (Johan Åhlén, Lennart Eriksson, Lage Johnson). 1 ex Utlängan 11-12.10 (F) (Lars-Gunnar Lundquist, Anders Adolfsson, Tommy Lindberg, Linus Almqvist).

Fem ex på 1980-talet, tolv ex på 1990-talet och fyra ex på 2000-talet visar med all tydlighet videsparvens sällsynthet i Blekinge, även om årets utdelning blev riktigt god med den bästa årssumman på tio år. För Hasslö var det första fyndet på denna ö, medan Utklippan och Utlängan nu kan ståta med fem exemplar vardera. Måndasfördelningen för samtliga fåglar i landskapet (baserat på upptäcktsdatum) är följande: april (3), maj (3), juni (1), september (13) och oktober (6).

Sävspurv *Emberiza schoeniclus*

Januarifynd: Max 6 ex Tredenberg 1-4.1 (Christian Persson, Fredrik Lysell). Max 2 ex Sölvesborgsviken 4-5.1 (Monica Malmberg, Christian Persson). 1 ex Ramdala reningsverk 10.1 (Ove Ståleberg).

Även om sävspurvens förekomst i januari fluktuerar ordentligt, blev årets summa på nio ex tämligen ordinär. Medel för perioden 1992-2009 är 8,5 ex årligen.

Svarthuvad sparv *Emberiza melanocephala* * (5, 1)

1 2K+ hona ringm Utklippan 26-31.5 (F) (Utklippans Fågelstation, Anders Eriksson, Oscar Carheden m.fl.).

Första fyndet sedan 1995. Hälften av de sex svarthuvade sparvarna som setts i Blekinge har nu fångats i samband med ringmärkning på Utklippan. Övriga fynd (rena fältfynd) är gjorda på Torhamns udde, Sandhamn och Utlängan. Könsfördelning för alla fåglar är helt jämn (tre hanar och tre honor), och tre av fåglarna har setts i maj och tre i juni.

Kornspurv *Emberiza calandra* ** (efter 1970: 14, 1)

1 1K Ramdala reningsverk 25-26.8 (F) (Claes Andersson, Jan Svantesson, Fredrik Lennartsson m.fl.).

Efter 1970 det första augustifyndet i landskapet och fågelns ålder kanske skvallrar om en inte alltför avlägsen häckplats? Detta var faktiskt det andra fyndet i Ramdala sedan 1970; ett ex sågs vid närliggande Åby 10.6 1985 (BOF

1993: *Blekinges Fåglar*). Övriga fåglar är noterade på Utklippan (7), Utlängan (2), Inlängan (1), Torhamns udde (2) och Jämjö (1).



Kornsparv. Ramdala reningsverk 25.8 2009. Foto: Jan Svantesson.